

ข้อบัญญัติองค์การบริหารส่วนตำบลช้างให้ตก

เรื่อง

งบประมาณรายจ่ายประจำปี



ของ

องค์การบริหารส่วนตำบลช้างให้ตก

อำเภอโคกโพธิ์ จังหวัดปัตตานี



ส่วนที่ 1

คำแถลงประกอบงบประมาณรายจ่าย

ประจำปีงบประมาณ พ.ศ. 2565

ของ

องค์การบริหารส่วนตำบลช้างให้ตก

อำเภอโคกโพธิ์ จังหวัดปัตตานี

## คำแถลงงบประมาณ

ประกอบงบประมาณรายจ่ายประจำปีงบประมาณ พ.ศ. 2565

ท่านประธานสภาฯ และสมาชิกสภาองค์การบริหารส่วนตำบลช้างให้ตก

บัดนี้ ถึงเวลาที่ผู้บริหารท้องถิ่นขององค์การบริหารส่วนตำบลช้างให้ตก จะได้เสนอร่างข้อบัญญัติงบประมาณรายจ่ายประจำปีต่อสภาองค์การบริหารส่วนตำบลช้างให้ตกอีกครั้งหนึ่ง ฉะนั้น ในโอกาสนี้ ผู้บริหารท้องถิ่นองค์การบริหารส่วนตำบลช้างให้ตก จึงขอชี้แจงให้ท่านประธานและสมาชิกทุกท่านได้ทราบถึงสถานะการคลัง ตลอดจนหลักการและแนวนโยบายการดำเนินการ ในปีงบประมาณ พ.ศ. 2565 ดังต่อไปนี้

### 1. สถานะการคลัง

#### 1.1 งบประมาณรายจ่ายทั่วไป

ในปีงบประมาณ พ.ศ. 2564 ณ วันที่ 24 กันยายน พ.ศ. 2564 องค์การปกครองส่วนท้องถิ่นมีสถานะการเงิน ดังนี้

1.1.1 เงินฝากธนาคาร จำนวน 60,652,014.28 บาท

1.1.2 เงินสะสม จำนวน 64,991,799.27 บาท

1.1.3 เงินทุนสำรองเงินสะสม จำนวน 16,821,652.90 บาท

1.1.4 รายการกันเงินไว้แบบก่อนนี้ผูกพันและยังไม่ได้เบิกจ่าย จำนวน 0 โครงการ รวม 0.00 บาท

1.1.5 รายการกันเงินไว้โดยยังไม่ได้ก่อนนี้ผูกพัน จำนวน 2 โครงการ รวม 113,280.00 บาท

1.2 เงินกู้ยืมค้าง จำนวน 0.00 บาท

### 2. การบริหารงบประมาณในปีงบประมาณ พ.ศ. 2563

#### 2.1 รายรับจริง จำนวน 24,837,097.54 บาท ประกอบด้วย

หมวดภาษีอากร	จำนวน	9,804.00 บาท
หมวดค่าธรรมเนียม ค่าปรับ และใบอนุญาต	จำนวน	44,938.50 บาท
หมวดรายได้จากทรัพย์สิน	จำนวน	201,469.23 บาท
หมวดรายได้จากสาธารณูปโภค และกิจการพาณิชย์	จำนวน	0.00 บาท
หมวดรายได้เบ็ดเตล็ด	จำนวน	0.00 บาท
หมวดรายได้จากทุน	จำนวน	0.00 บาท
หมวดภาษีจัดสรร	จำนวน	13,539,969.81 บาท
หมวดเงินอุดหนุนทั่วไป	จำนวน	11,040,916.00 บาท

2.2 เงินอุดหนุนที่รัฐบาลให้โดยระบุดัตถุประสงค์ จำนวน 132,256.00 บาท

2.3 รายจ่ายจริง จำนวน 17,871,849.09 บาท ประกอบด้วย

งบกลาง	จำนวน	5,734,589.00 บาท
งบบุคลากร	จำนวน	5,747,682.00 บาท
งบดำเนินงาน	จำนวน	2,612,070.31 บาท
งบลงทุน	จำนวน	3,541,507.78 บาท
งบเงินอุดหนุน	จำนวน	236,000.00 บาท
งบรายจ่ายอื่น	จำนวน	0.00 บาท

2.4 รายจ่ายที่จ่ายจากเงินอุดหนุนที่รัฐบาลให้โดยระบุวัตถุประสงค์ จำนวน 132,256.00 บาท

2.5 มีการจ่ายเงินสะสมเพื่อดำเนินการตามอำนาจหน้าที่ จำนวน 147,584.00 บาท

2.6 รายจ่ายที่จ่ายจากเงินทุนสำรองเงินสะสม จำนวน 0.00 บาท

2.7 รายจ่ายที่จ่ายจากเงินกู้ จำนวน 0.00 บาท

ค่าเฉลี่ยงบประมาณ

ประกอบงบประมาณรายจ่ายประจำปีงบประมาณ พ.ศ. 2565

องค์การบริหารส่วนตำบลช้างให้ตง

อำเภอโคกโพธิ์ จังหวัดปัตตานี

1. รายรับ

รายรับ	รายรับจริง ปี 2563	ประมาณการ ปี 2564	ประมาณการ ปี 2565 *
รายได้จัดเก็บเอง			
หมวดภาษีอากร	9,804.00	35,500.00	30,500.00
หมวดค่าธรรมเนียม ค่าปรับ และใบอนุญาต	44,938.50	28,700.00	28,700.00
หมวดรายได้จากทรัพย์สิน	201,469.23	190,000.00	195,000.00
หมวดรายได้จากสาธารณูปโภค และกิจการพาณิชย์	0.00	5,000.00	5,860.00
หมวดรายได้เบ็ดเตล็ด	0.00	1,000.00	0.00
รวมรายได้จัดเก็บเอง	256,211.73	260,200.00	260,060.00
รายได้ที่รัฐบาลเก็บแล้วจัดสรรให้องค์กรปกครองส่วนท้องถิ่น			
หมวดภาษีจัดสรร	13,539,969.81	14,719,800.00	14,719,800.00
รวมรายได้ที่รัฐบาลเก็บแล้วจัดสรรให้องค์กรปกครองส่วนท้องถิ่น	13,539,969.81	14,719,800.00	14,719,800.00
รายได้ที่รัฐบาลอุดหนุนให้องค์กรปกครองส่วนท้องถิ่น			
หมวดเงินอุดหนุนทั่วไป	11,040,916.00	10,500,000.00	10,442,000.00
รวมรายได้ที่รัฐบาลอุดหนุนให้องค์กรปกครองส่วนท้องถิ่น	11,040,916.00	10,500,000.00	10,442,000.00
รวม	24,837,097.54	25,480,000.00	25,421,860.00

คำนวณงบประมาณ

ประกอบงบประมาณรายจ่ายประจำปีงบประมาณ พ.ศ. 2565

องค์การบริหารส่วนตำบลช้างให้ตง

อำเภอโคกโพธิ์ จังหวัดปัตตานี

2. รายจ่าย

รายจ่าย	รายจ่ายจริง ปี 2563	ประมาณการ ปี 2564	ประมาณการ ปี 2565
จ่ายจากงบประมาณ			
งบกลาง	5,734,589.00	6,455,960.00	6,792,200.00
งบบุคลากร	5,747,682.00	8,151,140.00	10,061,760.00
งบดำเนินงาน	2,612,070.31	6,765,120.00	7,656,120.00
งบลงทุน	3,541,507.78	3,755,780.00	659,780.00
งบเงินอุดหนุน	236,000.00	352,000.00	252,000.00
รวมจ่ายจากงบประมาณ	17,871,849.09	25,480,000.00	25,421,860.00



ส่วนที่ 2

ข้อบัญญัติ

เรื่อง

งบประมาณรายจ่ายประจำปีงบประมาณ พ.ศ. 2565

ของ

องค์การบริหารส่วนตำบลช้างให้ตก

อำเภอโคกโพธิ์ จังหวัดปัตตานี

บันทึกหลักการและเหตุผล  
 งบประมาณรายจ่าย  
 ประจำปีงบประมาณ พ.ศ. 2565 ขององค์การบริหารส่วนตำบลช้างให้ตึก  
 อำเภอโคกโพธิ์ จังหวัดปัตตานี

ด้าน	รวม
ด้านบริหารทั่วไป	
แผนงานบริหารงานทั่วไป	11,308,720
แผนงานการรักษาความสงบภายใน <i>สี่๕</i>	867,000
ด้านบริการชุมชนและสังคม	
แผนงานการศึกษา <i>เจ็ด</i>	1,992,500
แผนงานสาธารณสุข <i>สี่</i>	450,000
/แผนงานสังคมสงเคราะห์ <i>สี่</i>	230,000
แผนงานเกษตรและชุมชน <i>๔๗</i>	719,000
แผนงานสร้างความเข้มแข็งของชุมชน <i>สี่๕</i>	255,000
แผนงานการศาสนา วัฒนธรรม และนันทนาการ	505,000
ด้านการเศรษฐกิจ	
แผนงานอุตสาหกรรมและการโยธา <i>๔๗</i>	1,880,440
แผนงานการเกษตร <i>เจ็ด</i>	220,000
แผนงานการพาณิชย์ <i>สี่๕</i>	262,000
ด้านการดำเนินงานอื่น	
แผนงานงบกลาง	6,792,200
<b>งบประมาณรายจ่ายทั้งสิ้น</b>	<b>25,421,860</b>

*สี่๕ = ๗*  
*สี่๐๖ = ๓๗*

รายงานตามงานและงบรายจ่าย  
องค์การบริหารส่วนตำบลช้างเผือก  
อำเภอโคกโพธิ์ จังหวัดปัตตานี

## แผนงานงบกลาง

งบ	งาน	งบกลาง	รวม
งบกลาง		6,792,200	6,792,200
งบกลาง		6,792,200	6,792,200

## แผนงานบริหารงานทั่วไป

ประเภท	งาน	งานบริหารทั่วไป	งานบริหารงานคลัง	รวม
บุคลากร		5,952,660	1,741,980	7,694,640
เงินเดือน (ฝ่ายการเมือง)		1,835,640	0	1,835,640
เงินเดือน (ฝ่ายประจำ)		4,117,020	1,741,980	5,859,000
งบดำเนินงาน		2,614,300	540,000	3,154,300
ค่าตอบแทน		285,000	157,000	442,000
ค่าใช้สอย		1,791,800	330,000	2,121,800
ค่าวัสดุ		237,500	50,000	287,500
ค่าสาธารณูปโภค		300,000	3,000	303,000
งบลงทุน		420,880	38,900	459,780
ค่าครุภัณฑ์		170,880	38,900	209,780
ค่าที่ดินและสิ่งก่อสร้าง		250,000	0	250,000
	<b>รวม</b>	<b>8,987,840</b>	<b>2,320,880</b>	<b>11,308,720</b>

## แผนงานการรักษาความสงบภายใน

งบ	งาน	งานป้องกันและบรรเทา สาธารณภัย	รวม
งบดำเนินงาน		817,000	817,000
ค่าตอบแทน		100,000	100,000
ค่าใช้สอย		582,000	582,000
ค่าวัสดุ		135,000	135,000
งบลงทุน		50,000	50,000
ค่าครุภัณฑ์		50,000	50,000
	รวม	867,000	867,000

## แผนงานการศึกษา

งบ	งาน	งานระดับก่อนวัยเรียน และประถมศึกษา	รวม
งบบุคลากร		1,147,680	1,147,680
เงินเดือน (ฝ่ายประจำ)		1,147,680	1,147,680
งบดำเนินงาน		592,820	592,820
ค่าตอบแทน		10,000	10,000
ค่าใช้สอย		347,820	347,820
ค่าวัสดุ		235,000	235,000
งบเงินอุดหนุน		252,000	252,000
เงินอุดหนุน		252,000	252,000
	รวม	1,992,500	1,992,500

## แผนงานสาธารณสุขุ

งบ	งาน	งานบริการสาธารณสุข และงานสาธารณสุขอื่น	รวม
งบดำเนินงาน		450,000	450,000
ค่าตอบแทน		210,000	210,000
ค่าใช้สอย		220,000	220,000
ค่าวัสดุ		20,000	20,000
	รวม	450,000	450,000

## แผนงานสังคมสงเคราะห์

งบ	งาน	งานสวัสดิการสังคม และสังคมสงเคราะห์	รวม
งบดำเนินงาน		230,000	230,000
ค่าใช้สอย		180,000	180,000
ค่าวัสดุ		50,000	50,000
	รวม	230,000	230,000

## แผนงานเกษตรและชุมชน

งบ	งาน	งานกำจัดขยะมูลฝอย และสิ่งปฏิกูล	รวม
งบดำเนินงาน		719,000	719,000
ค่าใช้จ่าย		674,000	674,000
ค่าวัสดุ		45,000	45,000
	รวม	719,000	719,000

## แผนงานสร้างความเข้มแข็งของชุมชน

งบ	งาน	งานส่งเสริมและสนับสนุน ความเข้มแข็ง ชุมชน	รวม
งบดำเนินงาน		255,000	255,000
ค่าใช้จ่าย		255,000	255,000
	รวม	255,000	255,000

## แผนงานการศาสนา วัฒนธรรม และนันทนาการ

งบ	งาน	งานกีฬาและ นันทนาการ	งานศาสนาวัฒนธรรม ท้องถิ่น	รวม
งบดำเนินงาน		330,000	175,000	505,000
ค่าใช้จ่าย		280,000	175,000	455,000
ค่าวัสดุ		50,000	0	50,000
	รวม	330,000	175,000	505,000

## แผนงานอุตสาหกรรมและการโยธา

งบ	งาน	งานก่อสร้าง	รวม
งบบุคลากร		1,219,440	1,219,440
เงินเดือน (ฝ่ายประจำ)		1,219,440	1,219,440
งบดำเนินงาน		661,000	661,000
ค่าตอบแทน		51,000	51,000
ค่าใช้จ่าย		300,000	300,000
ค่าวัสดุ		310,000	310,000
	รวม	1,880,440	1,880,440

## แผนงานการเกษตร

งบ	งาน	งานส่งเสริมการเกษตร	งานสิ่งแวดล้อมและ ทรัพยากรธรรมชาติ	รวม
งบดำเนินงาน		70,000	50,000	120,000
ค่าใช้จ่าย		50,000	50,000	100,000
ค่าวัสดุ		20,000	0	20,000
งบลงทุน		0	100,000	100,000
ค่าที่ดินและสิ่งก่อสร้าง		0	100,000	100,000
<b>รวม</b>		<b>70,000</b>	<b>150,000</b>	<b>220,000</b>

## แผนงานการพาณิชย์

งบ	งาน	งานกิจการประปา	รวม
งบดำเนินงาน		152,000	152,000
ค่าใช้จ่าย		122,000	122,000
ค่าวัสดุ		30,000	30,000
งบลงทุน		50,000	50,000
ค่าที่ดินและสิ่งก่อสร้าง		50,000	50,000
<b>รวม</b>		<b>202,000</b>	<b>202,000</b>

## ข้อบัญญัติ

งบประมาณรายจ่าย ประจำปีงบประมาณ พ.ศ. 2565

องค์การบริหารส่วนตำบลช้างให้ตก

อำเภอโคกโพธิ์ จังหวัดปัตตานี

โดยที่เป็นการสมควรตั้งงบประมาณรายจ่ายประจำปีงบประมาณ พ.ศ. 2565 อาศัยอำนาจตามความในพระราชบัญญัติสภาพัฒนาการและองค์การบริหารส่วนตำบล พ.ศ.2537 และแก้ไขเพิ่มเติมจนถึงปัจจุบัน มาตรา 87 จึงตราข้อบัญญัติขึ้นไว้โดยความเห็นชอบของสภาองค์การบริหารส่วนตำบลช้างให้ตก และโดยอนุมัติของสภาองค์การบริหารส่วนตำบลช้างให้ตก

ข้อ 1 ข้อบัญญัติ นี้เรียกว่า ข้อบัญญัติงบประมาณรายจ่ายประจำปีงบประมาณ พ.ศ. 2565

ข้อ 2 ข้อบัญญัติ นี้ให้ใช้บังคับตั้งแต่วันที่ 1 ตุลาคม พ.ศ. 2564 เป็นต้นไป

ข้อ 3 งบประมาณรายจ่ายประจำปีงบประมาณ พ.ศ. 2565 เป็นจำนวนรวมทั้งสิ้น 25,421,860 บาท

ข้อ 4 งบประมาณรายจ่ายทั่วไป จ่ายจากรายได้จัดเก็บเอง หมวดค่าเช่าที่ดิน และหมวดเงินอุดหนุนทั่วไป เป็นจำนวนรวมทั้งสิ้น 25,421,860 บาท โดยแยกรายละเอียดตามแผนงานได้ดังนี้

แผนงาน	ยอดรวม
<b>ด้านบริหารทั่วไป</b>	
แผนงานบริหารงานทั่วไป	11,308,720
แผนงานการรักษาความสงบภายใน	867,000
<b>ด้านบริการชุมชนและสังคม</b>	
แผนงานการศึกษา	1,992,500
แผนงานสาธารณสุข	450,000
แผนงานสังคมสงเคราะห์	230,000
แผนงานเคหะและชุมชน	719,000
แผนงานสร้างความเข้มแข็งของชุมชน	255,000
แผนงานการศาสนา วัฒนธรรม และนันทนาการ	505,000
<b>ด้านการเศรษฐกิจ</b>	
แผนงานอุตสาหกรรมและการโยธา	1,880,440
แผนงานการเกษตร	220,000
แผนงานการพาณิชย์	202,000
<b>ด้านการดำเนินงานอื่น</b>	
แผนงานงบกลาง	6,792,200
<b>งบประมาณรายจ่ายทั้งสิ้น</b>	<b>25,421,860</b>

ข้อ 5 งบประมาณรายจ่ายเฉพาะการ จ่ายจากรายได้ เป็นจำนวนรวมทั้งสิ้น 0 บาท ดังนี้

งบ	ยอดรวม
รวมรายจ่าย	0

ข้อ 6 ให้นายกองการบริหารส่วนตำบลช้างให้ตักปฏิบัติการเบิกจ่ายเงินงบประมาณที่ได้รับอนุมัติให้เป็นไปตามระเบียบกระทรวงมหาดไทยว่าด้วยวิธีการงบประมาณขององค์กรปกครองส่วนท้องถิ่น และระเบียบกระทรวงมหาดไทยว่าด้วยการรับเงิน การเบิกจ่ายเงิน การฝากเงิน การเก็บรักษาเงิน และการตรวจเงินขององค์กรปกครองส่วนท้องถิ่น

ข้อ 7 ให้นายกองการบริหารส่วนตำบลช้างให้ตักมีหน้าที่รักษาการให้เป็นไปตามข้อบัญญัตินี้

ประกาศ ณ วันที่ ๓๐ มิ.ย. ๒๕๖๔

(ลงนาม) 

(นางสาวอนิษฐา ณ สงขลา)

รองปลัดองค์การบริหารส่วนตำบลช้างให้ตัก  
ตำแหน่ง นายกองการบริหารส่วนตำบลช้างให้ตัก

อนุมัติ

(ลงนาม) 

(นายอัศุลการิม ยี่คำ)

ตำแหน่ง นายอำเภอโคกโพธิ์

(นางสาวอนิษฐา ณ สงขลา)

รองปลัดองค์การบริหารส่วนตำบล รักษาราชการแทน  
ปลัดองค์การบริหารส่วนตำบลช้างให้ตัก ปฏิบัติหน้าที่  
นายกองการบริหารส่วนตำบลช้างให้ตัก

อำนาจโทโท จังหวัดปัตตานี

ประเภทรายการ	ปีงบประมาณ 2564	ปีงบประมาณ 2565	ปีงบประมาณ 2566
การจ้างเหมาบริการ	18,751.00	0.00	5,000.00
ค่าจ้างเหมาบริการ	46,864.73	9,804.00	19,500.00
ค่าวัสดุสิ้นเปลือง	0.00	0.00	10,000.00
ค่าวัสดุสิ้นเปลือง	0.00	0.00	1,000.00
รวมหมวดค่าจ้างเหมาบริการ	65,615.82	9,804.00	30,500.00
ค่าจ้างเหมาบริการ	8,040.00	39,220.00	10,000.00
ค่าจ้างเหมาบริการ	200.00	180.00	400.00
ค่าจ้างเหมาบริการ	0.00	211.00	100.00
ค่าจ้างเหมาบริการ	220.00	200.00	250.00
ค่าจ้างเหมาบริการ	1,600.00	250.00	1,500.00
ค่าจ้างเหมาบริการ	35,900.00	4,757.50	16,000.00
ค่าจ้างเหมาบริการ	0.00	0.00	200.00
ค่าจ้างเหมาบริการ	0.00	120.00	50.00
ค่าจ้างเหมาบริการ	5.00	0.00	200.00
รวมหมวดค่าจ้างเหมาบริการ	25,900.00	44,938.50	28,700.00

ยอดคงค้าง									
รวมหมวดรายได้จากทรัพย์สิน	187,988.82	201,469.23	190,000.00	2.63 %	195,000.00				
หมวดรายได้จากสาธารณูปโภค และกิจการพาณิชย์	187,988.82	201,469.23	190,000.00		195,000.00				
รายได้จากประปา	945.00	0.00	5,000.00	17.20 %	5,860.00				
รวมหมวดรายได้จากสาธารณูปโภค และกิจการพาณิชย์	945.00	0.00	5,000.00		5,860.00				
หมวดรายได้ปกติ									
รายได้เงินปันผลอื่น ๆ	0.00	0.00	1,000.00	-100.00 %	0.00				
รวมหมวดรายได้ปกติ	0.00	0.00	1,000.00		0.00				
หมวดภาษีเงินได้									
ภาษีเงินได้	165,495.28	166,331.31	170,000.00	0.00 %	170,000.00				
ภาษีเงินได้บุคคลธรรมดา	10,648,240.07	9,892,713.48	10,650,000.00	0.00 %	10,650,000.00				
ภาษีเงินได้บุคคลธรรมดา	1,114,799.30	1,114,579.46	1,150,000.00	0.00 %	1,150,000.00				
ภาษีเงินได้บุคคลธรรมดา	0.00	5,740.73	5,000.00	0.00 %	5,000.00				
ภาษีเงินได้บุคคลธรรมดา	2,610,065.40	2,278,625.73	2,651,000.00	0.00 %	2,651,000.00				
ค่าขาดประโยชน์	20,031.53	18,895.67	20,500.00	0.00 %	20,500.00				
ค่าขาดประโยชน์	49,325.00	42,202.93	55,000.00	0.00 %	55,000.00				
เงินปันผลจากบริษัทมหาชน	14,270.70	11,602.80	14,500.00	0.00 %	14,500.00				
ค่าธรรมเนียมจดทะเบียนสิทธิและนิติกรรมตามประมวลกฎหมายที่ดิน	2,989.00	9,074.00	3,500.00	0.00 %	3,500.00				
ภาษีเงินได้อื่น ๆ	232.80	203.70	300.00	0.00 %	300.00				
รวมหมวดภาษีเงินได้	14,625,449.08	13,539,969.81	14,719,800.00		14,719,800.00				

10,884,307.00	11,040,916.00	10,500,000.00	-0.55 %	10,442,000.00
10,884,307.00	11,040,916.00	10,500,000.00		10,442,000.00
25,790,265.72	24,837,097.54	25,480,000.00		25,421,860.00

รวมรวมเงินอุดหนุน (M)  
รวมรวมรวม

รายงานรายละเอียดประมาณการรายรับงบประมาณรายจ่ายทั่วไป

ประจำปีงบประมาณ พ.ศ. 2565

องค์การบริหารส่วนตำบลช้างเผือก

อำเภอโคกโพธิ์ จังหวัดปัตตานี

ประมาณการรายรับรวมทั้งสิ้น	25,421,860 บาท แยกเป็น		
	<u>รายได้จัดเก็บเอง</u>		
หมวดภาษีอากร		รวม	30,500 บาท
ภาษีบำรุงท้องที่		จำนวน	19,500 บาท
ประมาณการเท่ากับปีที่ผ่านมา			
ภาษีที่ดินและสิ่งปลูกสร้าง		จำนวน	10,000 บาท
ประมาณการเท่ากับปีที่ผ่านมา			
ภาษีป้าย		จำนวน	1,000 บาท
ประมาณการเท่ากับปีที่ผ่านมา			
หมวดค่าธรรมเนียม ค่าปรับ และใบอนุญาต		รวม	28,700 บาท
ค่าธรรมเนียมเก็บและขนมูลฝอย		จำนวน	10,000 บาท
ประมาณการเท่ากับปีที่ผ่านมา			
ค่าธรรมเนียมปิด โปรง ติดตั้งแผ่นประกาศหรือแผ่นปลิว เพื่อการโฆษณา		จำนวน	400 บาท
ประมาณการเท่ากับปีที่ผ่านมา			
ค่าธรรมเนียมเกี่ยวกับการควบคุมอาคาร		จำนวน	100 บาท
ประมาณการเท่ากับปีที่ผ่านมา			
ค่าธรรมเนียมเกี่ยวกับทะเบียนพาณิชย์		จำนวน	250 บาท
ประมาณการเท่ากับปีที่ผ่านมา			

ค่าธรรมเนียมอื่น ๆ ประมาณการเท่ากับปีที่ผ่านมา	จำนวน	1,500 บาท
ค่าปรับการผิดสัญญา ประมาณการเท่ากับปีที่ผ่านมา	จำนวน	16,000 บาท
ค่าปรับอื่น ๆ ประมาณการเท่ากับปีที่ผ่านมา	จำนวน	200 บาท
ค่าใบอนุญาตเกี่ยวกับการควบคุมอาคาร ประมาณการเท่ากับปีที่ผ่านมา	จำนวน	50 บาท
ค่าใบอนุญาตอื่น ๆ ประมาณการเท่ากับปีที่ผ่านมา	จำนวน	200 บาท
หมวดรายได้จากทรัพย์สิน	รวม	195,000 บาท
ดอกเบี้ย	จำนวน	195,000 บาท
ประมาณการไว้สูงกว่าปีที่ผ่านมา		
หมวดรายได้จากสาธารณูปโภค และกิจการพาณิชย์	รวม	5,860 บาท
รายได้จากประปา	จำนวน	5,860 บาท
ประมาณการเท่ากับปีที่ผ่านมา		
<u>รายได้ที่รัฐบาลเก็บแล้วจัดสรรให้องค์กรปกครองส่วนท้องถิ่น</u>		
หมวดภาษีจัดสรร	รวม	14,719,800 บาท
ภาษีรถยนต์	จำนวน	170,000 บาท
ประมาณการเท่ากับปีที่ผ่านมา		
ภาษีมูลค่าเพิ่มตาม พ.ร.บ. กำหนดแผนฯ	จำนวน	10,650,000 บาท
ประมาณการเท่ากับปีที่ผ่านมา		

ภาษีมูลค่าเพิ่มตาม พ.ร.บ. จัดสรรรายได้ฯ ประมาณการเท่ากับปีที่ผ่านมา	จำนวน	1,150,000 บาท
ภาษีธุรกิจเฉพาะ ประมาณการเท่ากับปีที่ผ่านมา	จำนวน	5,000 บาท
ภาษีสรรพสามิต ประมาณการเท่ากับปีที่ผ่านมา	จำนวน	2,651,000 บาท
ค่าภาคหลวงแร่ ประมาณการเท่ากับปีที่ผ่านมา	จำนวน	20,500 บาท
ค่าภาคหลวงปิโตรเลียม ประมาณการเท่ากับปีที่ผ่านมา	จำนวน	55,000 บาท
เงินที่เก็บตามกฎหมายว่าด้วยอุทยานแห่งชาติ ประมาณการเท่ากับปีที่ผ่านมา	จำนวน	14,500 บาท
ค่าธรรมเนียมจดทะเบียนสิทธิและนิติกรรมตามประมวลกฎหมาย ที่ดิน ประมาณการเท่ากับปีที่ผ่านมา	จำนวน	3,500 บาท
ภาษีจัดสรรอื่น ๆ ประมาณการเท่ากับปีที่ผ่านมา	จำนวน	300 บาท

รายได้ที่รัฐบาลอุดหนุนให้องค์กรปกครองส่วนท้องถิ่น

หมวดเงินอุดหนุนทั่วไป	รวม	10,442,000 บาท
เงินอุดหนุนทั่วไป	จำนวน	10,442,000 บาท
ประมาณการต่ำกว่าปีที่ผ่านมา		

รายงานประมาณการรายจ่าย  
ประจำปีงบประมาณ พ.ศ. 2565  
องค์การบริหารส่วนตำบลช้างเผือก  
อำเภอโคกโพธิ์ จังหวัดปัตตานี

แผนงาน/งบกลาง	ปี 2564		ปี 2565		รวมปี 2565
	งบกลาง	งบกลาง	งบกลาง	งบกลาง	
งบกลาง					
งบกลาง					
งบกลาง					
เงินสมทบกองทุนประกันสังคม	31,060	39,088	41,000	0 %	41,000
เงินสมทบกองทุนเงินทดแทน	0	0	0	100 %	2,000
เบี้ยยังชีพผู้สูงอายุ	4,072,100	4,243,600	4,606,000	0.04 %	4,608,000
เบี้ยยังชีพความพิการ	844,800	923,200	1,277,000	3.56 %	1,322,400
เบี้ยยังชีพผู้พิการ	30,000	30,000	36,000	0 %	36,000
เงินสำรองจ่าย	186,099	295,295	614,160	-34.87 %	600,000
รายจ่ายตามข้อผูกพัน					
เงินสมทบกองทุนบำเหน็จบำนาญข้าราชการส่วนท้องถิ่น (ก.บ.ท.)	0	0	0	100 %	299,800
รายจ่ายตามข้อผูกพัน	54,508	0	0	0 %	0
การชำระเงินสมทบกองทุนเงินทดแทน	0	0	3,000	0 %	3,000

	งบกำไรสุทธิ		งบกำไรสุทธิ		งบกำไรสุทธิ	
	ปี 2564	ปี 2563	ปี 2564	ปี 2563	ปี 2564	ปี 2563
การชำระหนี้สินของทุนเงินทดแทน ประจำปี 2563	0	1,326	0	0	0 %	0
เงินสมทบของทุนหลักประกันสุขภาพท้องถิ่น	0	54,180	60,000	60,000	0 %	60,000
เงินสมทบของทุนบ้านพักนักเรียนผู้พิการบางส่วน เชียงใหม่ (บาท)	134,172	147,500	299,800	299,800	-100 %	0
เงินช่วยเหลือ						
เงินช่วยเหลือค่าศึกษาระบบการ/พนักงาน	0	0	0	0	100 %	10,000
เงินช่วยเหลือค่าที่พักพนักงานจ้าง	0	0	0	0	100 %	10,000
เงินช่วยเหลือ	0	0	10,000	10,000	-100 %	0
รวมงบกลาง	5,352,779	5,734,589	6,946,960	6,946,960		6,792,200
รวมงบกลาง	5,352,779	5,734,589	6,946,960	6,946,960		6,792,200
รวมงบกลาง	5,352,779	5,734,589	6,946,960	6,946,960		6,792,200
รวมแผนงานงบกลาง	5,352,779	5,734,589	6,946,960	6,946,960		6,792,200
แผนงานบริหารงานทั่วไป						
การบริหารทั่วไป						
งบบุคลากร						
เงินเดือน (ค่าจ้างเหมือง)						
เงินเดือนนายกรวมงบองค์กรปกครองส่วนท้องถิ่น	0	0	264,080	264,080	126.57 %	598,320
ค่าตอบแทนประจำตำแหน่งนายก/รองนายก	0	0	36,120	36,120	16.61 %	42,120

		ปี 2563		ปี 2562		ปี 2561	
		บาท	บาท	บาท	บาท	บาท	บาท
		1,266	0	1,064	1,266	1,266	1,266
ค่าตอบแทนพิเศษนอกวงภาษี		0	0	0	42,120	105.13 %	86,400
ค่าตอบแทนรายเดือนตามกฎหมายที่ปรึกษาบริษัท เทคนิควิศวกร นักก่อสร้างบริหารส่วนต่าง		0	0	0	86,400	0 %	86,400
ค่าตอบแทนรางวัลผลงานดีเด่น							
ค่าตอบแทนรายเดือนตามกฎหมายที่ปรึกษาบริษัท ส่วนท้องถิ่น		936,000	936,000	936,000	1,022,400	0 %	1,022,400
รวมเงินเดือน (ฝ่ายการเมือง)		936,000	936,000	936,000	1,451,120		1,835,640
เงินเดือน (ฝ่ายประจำ)							
เงินเดือนข้าราชการ หรือพนักงานส่วนท้องถิ่น		1,865,372	2,256,286	2,256,286	3,435,840	-11.44 %	3,042,720
เงินเพิ่มต่าง ๆ ของข้าราชการ หรือพนักงานส่วน ท้องถิ่น		263,713	290,801	290,801	469,460	-21.29 %	353,760
เงินประจำตำแหน่ง		132,000	132,000	132,000	174,000	44.83 %	252,000
ค่าตอบแทนพนักงานจ้าง		0	138,000	138,000	252,000	48.86 %	375,120
เงินเพิ่มต่าง ๆ ของพนักงานจ้าง		0	51,420	51,420	147,000	-36.45 %	93,420
รวมเงินเดือน (ฝ่ายประจำ)		2,261,085	2,868,507	2,868,507	4,458,300		4,117,020
รวมบุคลากร		3,197,085	3,804,507	3,804,507	5,909,420		5,952,660
งบดำเนินงาน							
ค่าตอบแทน							
ค่าตอบแทนผู้ปฏิบัติงานอื่นเป็นประโยชน์แก่ องค์การปกครองส่วนท้องถิ่น		0	0	0	20,000	150 %	50,000
ค่าเบี้ยประชุม		0	0	0	0	100 %	5,000



รายการ	ปี 2564	ปี 2565	ปี 2564	ปี 2565
รายจ่ายเกี่ยวเนื่องกับการปฏิบัติงานที่ไม่เข้าลักษณะรายจ่ายอื่น ๆ				
ค่าใช้จ่ายในการพักรักษาสุขภาพ	0	0	20,000	0 %
ค่าใช้จ่ายในการเดินทางไปราชการในราชอาณาจักรและนครราชสีมา	33,018	89,147.64	150,000	0 %
ค่าใช้จ่ายในการฝึกอบรมและสัมมนา	82,700	120,000	0	0 %
ค่าใช้จ่ายในโครงการป้องกันภัย	0	0	15,000	0 %
โครงการพัฒนาศักยภาพผู้บริหาร พนักงาน และผู้นำชุมชน	0	0	0	100 %
โครงการดำเนินการจัดสารสื่อสิ่งพิมพ์ด้านพลังงานหรือบรรณารักษ์	0	0	573,000	4.71 %
โครงการพัฒนาเทคโนโลยีสารสนเทศ	8,453	0	15,000	0 %
โครงการส่งเสริมความรู้ด้านข้อมูลข่าวสาร	0	0	15,000	0 %
โครงการส่งเสริมศูนย์ธรรมจริยธรรมของบุคลากร	10,696	0	15,000	0 %
ค่าบำรุงรักษาและซ่อมแซม	8,272	32,980	73,800	0 %
<b>รวมค่าใช้จ่าย</b>	<b>758,656.5</b>	<b>673,010.64</b>	<b>1,521,800</b>	
<b>ค่าวัสดุ</b>				
วัสดุสำนักงาน	64,127	104,539	100,000	0 %
วัสดุไฟฟ้าและโทร	0	0	5,000	0 %
<b>รวม</b>				
				<b>1,791,800</b>

งบดุล ณ 31 ธันวาคม 2562		งบดุล ณ 31 ธันวาคม 2565	
จำนวนเงินบาท		จำนวนเงินบาท	
	2562	2565	D %
เงินสดในมือ	0	8,898	10,000
เงินสดสร้าง	0	0	0
เงินสดฝากธนาคาร	0	0	0
เงินสดเพื่อชำระหนี้สิน	36,694.5	23,356.6	37,500
เงินสดในมือรวม	6,424	1,050	10,000
เงินสดฝากออมทรัพย์	13,100	9,960	15,000
เงินสดเพื่อชำระหนี้สิน	0	18,000	10,000
รวมค่าเงินสด	120,145.5	165,803.6	217,500
ค่าสาธารณูปโภค			
ค่าไฟฟ้า	195,473.12	175,380.8	250,000
ค่าบริการโทรศัพท์	23,405.11	40,122.69	54,000
ค่าบริการอินเทอร์เน็ต	0	1,867	6,000
ค่าบริการสื่อสารและโทรคมนาคม	31,971.6	31,971.6	40,000
รวมค่าสาธารณูปโภค	250,849.83	249,322.09	350,000
รวมงบดำเนินงาน	1,209,451.83	1,159,092.83	2,314,300
งบลงทุน			
ค่าอุปกรณ์			
ครุภัณฑ์สำนักงาน			
โครงการจัดซื้อเครื่องฉายเอกสาร	0	50,000	0
โครงการจัดซื้อเครื่องโทรศัพท์เคลื่อนที่	0	0	18,000
			-100 %
			0

ปี 2567		ปี 2566		ปี 2565	
103,103		11,250		1,256	
103,103		11,250		1,256	
103,103		11,250		1,256	
โครงการจัดซื้อปรับอากาศ	0	28,000	0	0 %	0
โครงการจัดซื้อโต๊ะหมู่บูชา	0	7,900	0	0 %	0
โครงการจัดซื้อแท่นธูปบรรทัด (โคมเคียน)	0	0	28,000	-100 %	0
จัดซื้อเก้าอี้สำนักงาน	0	0	0	100 %	15,880
ครุภัณฑ์ไฟฟ้าและวิทยุ					
โครงการจัดซื้อโทรทัศน์ แอล ซี ดี (LED TV) ขนาด Smart TV	0	0	13,500	-100 %	0
โครงการจัดตั้งเครื่องกระจายเสียงชนิดไร้สาย	0	0	451,000	-100 %	0
ครุภัณฑ์โคมไฟและหลอดไฟ					
โครงการจัดซื้อโคมไฟภายใน ระบบติดตั้ง	0	0	13,600	-100 %	0
โครงการจัดตั้งโคมไฟวงจรวัด	0	0	252,380	-100 %	0
จัดรับภาพ ชนิดจอแอลซีดีไฟฟ้า	21,800	0	0	0 %	0
จัดซื้อเครื่องปรับอากาศชนิดตู้โปรเจกเตอร์	30,300	0	0	0 %	0
ครุภัณฑ์งานบ้านงานครัว					
โครงการจัดซื้อเครื่องตัดหญ้า	0	18,800	0	0 %	0
โครงการจัดซื้อเครื่องปั่นน้ำ	0	5,800	0	0 %	0
โครงการจัดซื้อถังน้ำร้อนไฟฟ้า	0	10,000	0	0 %	0
ครุภัณฑ์คอมพิวเตอร์/วิทยุอิเล็กทรอนิกส์					
เครื่องคอมพิวเตอร์	34,000	0	0	0 %	0

งบดำเนินงาน		งบกำไรสุทธิ		งบกำไรสุทธิ	
ปี 2564		ปี 2563		ปี 2562	
รายการ	จำนวนเงิน	จำนวนเงิน	จำนวนเงิน	จำนวนเงิน	จำนวนเงิน
	บาท	บาท	บาท	บาท	บาท
เครื่องสำอางไฟฟ้า	5,000	0	0	0	0
โครงการซื้อเครื่องคอมพิวเตอร์ All In One สำหรับงานสำนักงาน	0	0	17,000	400	85,000
โครงการซื้อเครื่องพิมพ์หมึกชนิดพร็อมต์ถังสี (Ink Tank Printer)	0	0	4,300	365.12	20,000
โครงการซื้ออุปกรณ์อ่านบัตรแบบสมาร์ทการ์ด (Smart Card Reader)	0	0	3,500	-100	0
ค่าบำรุงรักษาและปรับปรุงเครื่องจักร					
ค่าบำรุงรักษาและปรับปรุงรถจักรยานยนต์	5,160	60,950	50,000	0	50,000
รวมค่ารถจักรยานยนต์	96,260	181,450	851,260		170,880
ค่าที่ดินและสิ่งก่อสร้าง					
ค่าปรับปรุงที่ดินและสิ่งก่อสร้าง					
ค่าบำรุงรักษาและปรับปรุงที่ดินและสิ่งก่อสร้าง	0	0	50,000	0	50,000
โครงการพัฒนาปรับปรุงสถานที่ปฏิบัติงาน	0	0	0	100	200,000
รวมค่าที่ดินและสิ่งก่อสร้าง	0	0	50,000		250,000
รวมงบลงทุน	96,260	181,450	901,260		420,880
รวมงานบริหารทั่วไป	4,502,796.83	5,145,049.83	9,125,000		8,987,840

งบบริหารงานคลี	ปี 2567		ปี 2566		ปี 2565
	จำนวน	ร้อยละ (%)	จำนวน	ร้อยละ (%)	
งบบุคลากร					
เงินเดือน (ฝ่ายประจำ)					
เงินเดือนข้าราชการ หรือพนักงานส่วนท้องถิ่น	773,580	897,545	0	100 %	1,501,980
เงินเพิ่มต่าง ๆ ของข้าราชการ หรือพนักงานส่วนท้องถิ่น	97,560	139,996	0	100 %	198,000
เงินประจำตำแหน่ง	42,000	42,000	0	100 %	42,000
รวมเงินเดือน (ฝ่ายประจำ)	913,140	1,079,541	0		1,741,980
รวมงบประมาณ	913,140	1,079,541	0		1,741,980
ค่าตอบแทน					
ค่าตอบแทนผู้ปฏิบัติงานราชการอื่นเป็นประโยชน์ องค์กรปกครองส่วนท้องถิ่น	0	0	30,000	0 %	30,000
ค่าตอบแทนการปฏิบัติงานนอกเวลาราชการ	0	0	5,000	0 %	5,000
ค่าเช่าบ้าน	29,400	63,500	72,000	0 %	72,000
เงินช่วยเหลือการศึกษาบุตร					
เงินช่วยเหลือการศึกษาบุตรข้าราชการ/พนักงาน/ลูกจ้างประจำ	0	0	0	100 %	50,000
เงินช่วยเหลือการศึกษาบุตร	27,601	23,744	50,000	-100 %	0
รวมค่าตอบแทน	56,801	87,244	157,000		157,000

งบการเงิน

งบกำไรขาดทุน

ปี 2565

ปี 2564

ปี 2563

ค่าใช้จ่าย	ปี 2565	ปี 2564	ปี 2563	ปี 2563
รายจ่ายเพื่อให้ได้มาซึ่งบริการ				
รายจ่ายเพื่อให้ได้มาซึ่งบริการ	146,974	0	100,000	0 %
ค่าจ้างหมอบริการผู้ช่วยเจ้าพนักงานผู้จัดการกองคลัง	0	39,948	0	0 %
ค่าจ้างหมอบริการผู้ช่วยเจ้าพนักงานผู้พัสดุ	0	39,948	0	0 %
รายจ่ายเกี่ยวเนื่องกับการปฏิบัติงานราชการที่ไม่เข้าลักษณะรายจ่ายงบรายจ่ายอื่น ๆ				
ค่าใช้จ่ายในการเดินทางไปราชการในราชอาณาจักรและนอกราชการ	15,636	90,459	100,000	0 %
ค่าใช้จ่ายในการฝึกอบรมและสัมมนา	22,450	0	0	0 %
โครงการจัดทำแผนพัฒนาศึกษาและระเบียบทรัพย์สิน	0	0	50,000	100 %
โครงการพัฒนาศักยภาพการจับเก็บรายได้	300	0	10,000	50 %
ค่าบำรุงรักษาและซ่อมแซม	0	0	10,000	50 %
<b>รวมค่าใช้จ่ายโดย</b>	<b>185,360</b>	<b>170,355</b>	<b>270,000</b>	<b>330,000</b>
<b>ค่าวัสดุ</b>				
วัสดุสำนักงาน	19,968	0	0	100 %
วัสดุคอมพิวเตอร์	17,960	26,940	20,000	0 %
<b>รวมค่าวัสดุ</b>	<b>37,928</b>	<b>26,940</b>	<b>20,000</b>	<b>50,000</b>

งบกำไรขาดทุนสุทธิ	ปี 2562	ปี 2561	ปี 2560
ค่าสาธารณูปโภค			
ค่าบริการไปรษณีย์	0	0	3,000
รวมค่าสาธารณูปโภค	0	0	3,000
รวมงบดำเนินงาน	280,089	284,539	540,000
งบลงทุน			
ค่าครุภัณฑ์			
ครุภัณฑ์สำนักงาน			
โครงการจัดซื้อเอกสาร	0	9,800	0
จัดซื้อเก้าอี้สำนักงาน	0	0	15,000
ครุภัณฑ์คอมพิวเตอร์หรืออิเล็กทรอนิกส์			
โครงการจัดซื้อเครื่องคอมพิวเตอร์ All In One สำหรับงานสำนักงาน	0	34,000	0
โครงการจัดซื้อเครื่องคอมพิวเตอร์โน้ตบุ๊ก สำหรับงานประชุม	0	22,000	0
โครงการจัดซื้อเครื่องพิมพ์แบบอิงค์จัท (Inkjet Printer) สำหรับกระดาษขนาด A3	0	6,300	0
โครงการจัดซื้อเครื่องพิมพ์แบบอิงค์จัทพร้อมตลับอิงค์พิมพ์ (Ink Tank Printer)	0	4,300	0

งบการเงิน		งบกำไรขาดทุน		งบกำไรขาดทุนสุทธิ		งบกำไรขาดทุนสุทธิ	
ปี 2564		ปี 2565		ปี 2564		ปี 2565	
บาท		บาท		บาท		บาท	
โครงการจัดซื้อเครื่องแลกเปลี่ยนสำหรับงานกับกองการระดับศูนย์บริการ แบบที่ 2	0	0	29,000	-100 %	0		
โครงการจัดซื้อเครื่องสำรองไฟฟ้า ขนาด 800 VA	0	5,000	0	0 %	0		0
จัดซื้อเครื่องพิมพ์ Multifunction แบบฉีดหมึกพร้อมติดตั้งถังหมึกพิมพ์ (Ink Tank Printer)	0	0	0	100 %	8,900		8,900
ค่าบำรุงรักษาและปรับปรุงเครื่องพิมพ์							
ค่าบำรุงรักษาและปรับปรุงเครื่องพิมพ์	0	0	0	100 %	15,000		15,000
รวมค่า 구입	0	81,400	34,500		38,900		38,900
รวมลงทุน	0	81,400	34,500		38,900		38,900
รวมงานบริหารงานคลัง	1,193,229	1,445,480	481,500		2,320,880		2,320,880
รวมแผนงานบริหารงานทั่วไป	5,696,025.83	6,590,529.83	9,606,500		11,305,720		11,305,720
แผนงานการรักษาความสงบภายใน							
งานป้องกันและบรรเทาสาธารณภัย							
งบดำเนินงาน							
ค่าตอบแทน							
ค่าตอบแทนผู้ปฏิบัติงานราชการชั้นเป็นประ โยชนิก	0	101,100	70,000	42.86 %	100,000		100,000
องค์ประกอบตรงส่วนท้องถิ่น							
รวมค่าตอบแทน	0	101,100	70,000		100,000		100,000

คำใช้โดย							
รายจ่ายเพื่อให้บริการ							
รายจ่ายเพื่อให้บริการ	36,580	0	10,000	400 %		50,000	
ค่าจ้างเหมาบริการพนักงานขับรถรถยกน้ำ และพนักงานประจำท่ารถบรรทุกน้ำ	0	73,948	192,000	0 %		192,000	
รายจ่ายเกี่ยวกับค่าบริการผู้ตรวจการที่ไม่เจ้าพนักงานช่างบรณายาอื่น ๆ							
โครงการป้องกันและลดอุบัติเหตุทางถนน	0	9,766	30,000	-33.33 %		20,000	
โครงการฝึกอบรมครูพุดปฏิบัติการจัดอาสารักษาดินที่ประจำองค์การบริหารส่วนตำบลช้างใหญ่	0	0	100,000	0 %		100,000	
โครงการอบรมสัมมนาบุคลากร อบพร	229,086.15	0	200,000	0 %		200,000	
ค่าบำรุงรักษาและซ่อมแซม	0	0	100,000	-80 %		20,000	
<b>รวมค่าใช้จ่าย</b>	<b>265,666.15</b>	<b>83,714</b>	<b>632,000</b>			<b>582,000</b>	
<b>กำไรสุทธิ</b>							
กำไรสุทธิ	0	0	50,000	0 %		50,000	
กำไรสุทธิจากพันธบัตรเงินฝาก	0	31,320	30,000	0 %		30,000	
กำไรสุทธิของสิ่งเหลือใช้	7,662.2	1,059.5	15,000	0 %		15,000	
กำไรสุทธิของตงตง	0	2,280	10,000	0 %		10,000	
กำไรสุทธิของสิ่งเหลือใช้	0	0	50,000	-40 %		30,000	
<b>รวมกำไรสุทธิ</b>	<b>7,662.2</b>	<b>34,659.5</b>	<b>155,000</b>			<b>135,000</b>	

งบลงทุน	273,328.35	219,473.5	857,000		817,000
ค่าครุภัณฑ์					
ค่าบำรุงรักษาและปรับปรุงครุภัณฑ์					
ค่าบำรุงรักษาและปรับปรุงครุภัณฑ์	0	162,300	50,000	0 %	50,000
รวมค่าครุภัณฑ์	0	162,300	50,000		50,000
รวมลงทุน	0	162,300	50,000		50,000
รวมงานป้องกันและบรรเทาสาธารณภัย	273,328.35	381,773.5	907,000		867,000
รวมแผนงานการศึกษาความสงบภายใน	273,328.35	381,773.5	907,000		867,000
แผนงานการศึกษา					
งานระดับก่อนวัยเรียนและประถมศึกษา					
อนุบาล					
เงินต้น (ฝ่ายประจำ)					
เงินต้นข้าราชการ หรือพนักงานส่วนท้องถิ่น	0	0	180,720	89.44 %	342,360
เงินต้นต่าง ๆ ของข้าราชการ หรือพนักงานส่วนท้องถิ่น	0	0	30,000	0 %	30,000
ค่าตอบแทนพนักงานจ้าง	389,830	486,632	533,000	7.48 %	572,680
เงินต้นต่าง ๆ ของพนักงานจ้าง	161,690	187,582	216,000	-6.28 %	202,440
รวมเงินต้น (ฝ่ายประจำ)	551,520	674,214	959,720		1,147,680
รวมงบบุคลากร	551,520	674,214	959,720		1,147,680

งบดำเนินงาน									
ค่าตอบแทน									
ค่าตอบแทนผู้ปฏิบัติงานราชการอันเป็นประโยชน์แก่องค์กรปกครองส่วนท้องถิ่น	0	0	0	0	0	0	0	100 %	10,000
รวมค่าตอบแทน	0	0	0	0	0	0	0		10,000
ค่าใช้สอย									
รวมจ่ายเพื่อมิได้สินค้าซึ่งบริการ									
รายจ่ายเพื่อมิได้สินค้าซึ่งบริการ	0	0	0	0	0	0	0	0 %	5,000
รายจ่ายเกี่ยวเนื่องกับการปฏิบัติงานราชการที่ไม่เข้าลักษณะรายจ่ายงบรายจ่ายอื่น ๆ									
ค่าใช้สอยในการเดินทางไปราชการทั้งในและนอกราชอาณาจักร	0	0	0	0	0	0	0	0 %	50,000
โครงการบรรจด์การป้องกันยานพาหนะ	0	0	0	0	0	0	0	0 %	10,000
โครงการสนับสนุนค่าใช้ราชการบริหารสถานศึกษา	158,626	132,677	132,677	132,677	132,677	262,820	262,820	0 %	262,820
ค่าบำรุงรักษาและซ่อมแซม	0	0	0	0	0	0	0	0 %	20,000
รวมค่าใช้สอย	158,626	132,677	132,677	132,677	132,677	347,820	347,820		347,820
วัสดุสำนักงาน	34,963	0	0	0	0	0	0	0 %	20,000
วัสดุงานบ้านงานครัว	0	0	0	0	0	0	0	1,800 %	190,000
ค่าอาหารเสริม (นม)	100,863.8	77,441.48	77,441.48	77,441.48	77,441.48	150,000	150,000	-100 %	0

วัตถุประสงค์	ปี 2563		ปี 2564		ปี 2565	
	จำนวนเงิน	ร้อยละ	จำนวนเงิน	ร้อยละ	จำนวนเงิน	ร้อยละ
วัตถุประสงค์	0		0	100 %	0	100 %
วัตถุประสงค์	0		0	100 %	0	100 %
วัตถุประสงค์	0		5,000	0 %	5,000	0 %
วัตถุประสงค์	0		0	100 %	0	100 %
รวมค่าวัสดุ	135,826.8		77,441.48		225,000	
รวมงบดำเนินงาน	294,452.8		210,118.46		572,820	
งบเงินอุดหนุน						592,820
เงินอุดหนุน						
เงินอุดหนุนสวนราชการ						
โครงการอาหารกลางวันเด็กนักเรียนบ้าน สี่คาวาส	0		0	100 %	0	252,000
โครงการอาหารกลางวันโรงเรียนวัดบันได ศรवार	274,000		236,000	-100 %	252,000	0
รวมเงินอุดหนุน	274,000		236,000		252,000	252,000
รวมงบเงินอุดหนุน	274,000		236,000		252,000	252,000
รวมงานระดับก่อนวัยเรียนและประถมศึกษา	1,119,972.8		1,120,332.48		1,784,540	1,992,500
รวมแผนงานการศึกษา	1,119,972.8		1,120,332.48		1,784,540	1,992,500

รวมยอด

12,565

1,230

รวมยอด

10,500

1,250

แผนงานสาธารณสุข

งานบริการสาธารณสุขและงานสาธารณสุขอื่น								
งบดำเนินงาน								
ค่าตอบแทน								
ค่าตอบแทนผู้ปฏิบัติงานอันเป็นประโยชน์แก่องค์กรปกครองส่วนท้องถิ่น	0	0	120,000	66.67 %	300,000			
ค่าตอบแทนการปฏิบัติงานนอกเวลาราชการ	0	0	5,000	100 %	10,000			
รวมค่าตอบแทน	0	0	125,000		210,000			
ค่าใช้จ่าย								
รวมค่าใช้จ่ายเกี่ยวกับการปฏิบัติการที่ไม่เข้าลักษณะรายจ่ายงบประมาณอื่น ๆ								
โครงการการป้องกันและแก้ไขปัญหามลพิษทางอากาศของเทศบาล PM2.5	0	0	20,000	150 %	50,000			
โครงการป้องกันและควบคุมโรคติดต่อต่างๆ	0	0	20,000	400 %	100,000			
โครงการป้องกันและควบคุมโรคพิษสุราเรื้อรัง	28,500	6,540	15,000	100 %	30,000			
โครงการฝึกอบรมให้กับประชาชนเพื่อเป็นอาสาสมัครรักษาหรือชมรมเพิ่มเติมแก่อาสาสมัครรักษาตำบลข้างใต้ดก	0	0	0	100 %	30,000			
รวมค่าใช้สอย	28,500	6,540	60,000	100 %	220,000			

คำจำกัด	ปี 2556		ปี 2557		ปี 2558	
	จำนวน	ร้อยละ (%)	จำนวน	ร้อยละ (%)	จำนวน	ร้อยละ (%)
วิทยุคมนาคมหรือการแพทย์	0		0		5,000	100 %
วิทยุเครื่องแต่งกาย	0		0		5,000	100 %
รวมคำจำกัด	0		0		10,000	
รวมค่าเงินงาน	28,500		6,540		195,000	
เงินอุดหนุน						450,000
เงินอุดหนุน						
เงินอุดหนุนกิจการที่เป็นสาธารณประโยชน์						
โครงการพระราชดำริด้านสาธารณสุข	0		0		100,000	-100 %
รวมเงินอุดหนุน	0		0		100,000	
รวมเงินอุดหนุน	0		0		100,000	
รวมงานบริการสาธารณสุขแผนกสุขภาพสถานสาธารณสุขอื่น	28,500		6,540		295,000	
รวมแผนงานสาธารณสุข	28,500		6,540		295,000	
						450,000

แผนงานสังคมสงเคราะห์		วัตถุประสงค์		วัตถุประสงค์		วัตถุประสงค์	
งานสวัสดิการสังคมและสังคมสงเคราะห์		งานสวัสดิการสังคมและสังคมสงเคราะห์		งานสวัสดิการสังคมและสังคมสงเคราะห์		งานสวัสดิการสังคมและสังคมสงเคราะห์	
งบดำเนินงาน	งบดำเนินงาน	งบดำเนินงาน	งบดำเนินงาน	งบดำเนินงาน	งบดำเนินงาน	งบดำเนินงาน	งบดำเนินงาน
ค่าใช้สอย	ค่าใช้สอย	ค่าใช้สอย	ค่าใช้สอย	ค่าใช้สอย	ค่าใช้สอย	ค่าใช้สอย	ค่าใช้สอย
งบจ่ายเกี่ยวเนื่องกับการปฏิบัติราชการที่ไม่เข้าลักษณะรายจ่ายบรรเทาภัยอื่น ๆ							
โครงการพัฒนาคุณภาพชีวิตของผู้สูงอายุ	0	0	0	100 %	0	100,000	
โครงการพัฒนาคุณภาพชีวิตผู้พิการและผู้สูงอายุและครอบครัวผู้รับรายได้เบี้ยและผู้ใช้พื้นที่	0	0	10,000	400 %		50,000	
โครงการส่งเสริมและสนับสนุนการพัฒนาคุณภาพชีวิตของผู้สูงอายุและผู้พิการ	0	0	30,000	0 %		30,000	
รวมค่าใช้สอย	0	0	40,000			180,000	
วัตถุประสงค์สร้าง							
รวมค่าวัสดุ	0	0	20,000	150 %		50,000	
รวมงบดำเนินงาน	0	0	20,000			50,000	
รวมงานสวัสดิการสังคมและสังคมสงเคราะห์	0	0	60,000			230,000	
รวมแผนงานสังคมสงเคราะห์	0	0	60,000			230,000	

แผนงานพิเศษและชุมชน		ปี 2562		ปี 563		ปี 554		ปีงบประมาณ	
งบบริหารทั่วไปเกี่ยวกับคณะและชุมชน									
งบบุคลากร									
เงินเดือน (ฝ่ายประจำ)									
เงินเดือนจ้างราชการ หรือพนักงานส่วนท้องถิ่น	0	0	0	0	690,000	-100 %	0	0	0
เงินเพิ่มต่าง ๆ ของข้าราชการ หรือพนักงานส่วนท้องถิ่น	0	0	0	0	84,000	-100 %	0	0	0
เงินประจำตำแหน่ง	0	0	0	0	42,000	-100 %	0	0	0
ค่าตอบแทนพนักงานจ้าง	145,270	153,520	153,520	153,520	165,000	-100 %	0	0	0
เงินเพิ่มต่าง ๆ ของพนักงานจ้าง	44,150	35,900	35,900	35,900	45,000	-100 %	0	0	0
รวมเงินเดือน (ฝ่ายประจำ)	189,420	189,420	189,420	189,420	1,026,000		0	0	0
รวมงบบุคลากร	189,420	189,420	189,420	189,420	1,026,000		0	0	0
งบดำเนินงาน									
ค่าตอบแทน									
ค่าตอบแทนผู้มีวิชาราชการอื่นเป็นประโยชน์ องค์กรปกครองส่วนท้องถิ่น	0	0	0	0	20,000	-100 %	0	0	0
ค่าตอบแทนการปฏิบัติงานนอกเวลาราชการ	0	0	0	0	5,000	-100 %	0	0	0
เงินช่วยเหลือการศึกษบุตร									
เงินช่วยเหลือการศึกษาบุตร	0	0	0	0	10,000	-100 %	0	0	0
รวมค่าตอบแทน	0	0	0	0	35,000		0	0	0

งบกำไรขาดทุนสุทธิ		งบกำไรขาดทุนสุทธิ		งบกำไรขาดทุนสุทธิ	
ปี 2562		ปี 2563		ปี 2564	
ค่าใช้สอย					
รายจ่ายเพื่อได้มาซึ่งบริการ					
รายจ่ายเพื่อได้มาซึ่งบริการ	73,362	10,240	113,000	-100 %	0
รายจ่ายเกี่ยวกับกิจการปฏิบัติการที่ไม่เข้าลักษณะรายจ่ายบรรจยอื่น ๆ					
ค่าใช้จ่ายในการเดินทางไปราชการในราชอาณาจักรและนอกราชอาณาจักร	4,000	17,828	50,000	-100 %	0
ค่าใช้จ่ายในการฝึกอบรมและสัมมนา (ค่าลงทะเบียน)	6,050	9,500	0	0 %	0
ค่าบำรุงรักษาและซ่อมแซม	1,500	7,100	20,000	-100 %	0
<b>รวมค่าใช้จ่าย</b>	<b>84,912</b>	<b>44,668</b>	<b>183,000</b>		<b>0</b>
<b>ค่าวัสดุ</b>					
วัสดุสำนักงาน	9,902	0	10,000	-100 %	0
วัสดุอุปกรณ์และขนส่ง	0	0	5,000	-100 %	0
วัสดุเชื้อเพลิงและหล่อลื่น	0	0	5,000	-100 %	0
วัสดุโฆษณาและเผยแพร่	0	0	5,000	-100 %	0
วัสดุคอมพิวเตอร์	4,900	0	15,000	-100 %	0
วัสดุสำรวจ	0	0	10,000	-100 %	0
<b>รวมค่าวัสดุ</b>	<b>14,802</b>	<b>0</b>	<b>50,000</b>		<b>0</b>
<b>รวมงบดำเนินงาน</b>	<b>99,714</b>	<b>44,668</b>	<b>268,000</b>		<b>0</b>

งบลงทุน

17,560

0.000000

0.000000

0.000000

0.000000

งบลงทุน									
ค่าครุภัณฑ์									
ครุภัณฑ์สำนักงาน									
โครงการซื้อเครื่องคอมพิวเตอร์พกพา จำนวน 1 เครื่อง	16,000	0	0	0	0	0	0	0	0
ครุภัณฑ์ยานพาหนะและขนส่ง									
โครงการซื้อรถจักรยานยนต์	0	44,150	0	0	0	0	0	0	0
รวมค่าครุภัณฑ์	16,000	44,150	0	0	0	0	0	0	0
รวมงบลงทุน	16,000	44,150	0	0	0	0	0	0	0
รวมงานบริหารทั่วไปเกี่ยวกับเศษและชุมชน	305,134	276,238	1,294,000						
งานไฟฟ้าและประปา									
งบดำเนินงาน									
ค่าใช้สอย									
รายการเพื่อให้บริการ									
รายการเพื่อให้บริการ	27,000	0	0	0	0	0	0	0	0
ค่าบำรุงรักษาและซ่อมแซม	26,000	87,800	100,000	-100	0	0	0	0	0
รวมค่าใช้สอย	53,000	87,800	100,000						
ค่าวัสดุ									
วัสดุไฟฟ้าและวิทยุ	43,660	0	75,000	-100	0	0	0	0	0

รายละเอียด	ปี 2563		ปี 2564		เปรียบเทียบ ปี 2564 เทียบกับปี 2563
	จำนวนเงิน	ร้อยละ	จำนวนเงิน	ร้อยละ	
รวมค่าวัสดุ	21,354	9,415	20,000	100 %	0
รวมงบดำเนินงาน	65,024	9,415	95,000		0
รวมงานไฟฟ้าและประปา	118,024	97,215	195,000		0
งานกำจัดขยะมูลฝอยและสิ่งปฏิกูล	118,024	97,215	195,000		0
งบดำเนินงาน					
ค่าใช้สอย					
จากรายเพื่อให้บริการ					
รายจ่ายเพื่อให้บริการ	317,559	0	0	0 %	0
ค่าจ้างเหมาบริการพนักงานขับรถทุก ชนิดและพนักงานประจำที่บรรทุกขยะ	0	142,573	384,000	0 %	384,000
ค่าเช่าที่จอดรถ	0	73,065	90,000	0 %	90,000
รายจ่ายเกี่ยวกับปฏิบัติการปฏิบัติราชการในเจ้า ลักษณะรายจ่ายงบรายจ่ายอื่น ๆ					
โครงการบริหารจัดการขยะมูลฝอยด้วย ศัพทวิทยาและข้อมูล	13,375	0	30,000	400 %	150,000
รวมค่าใช้สอย	330,934	215,638	554,000	0 %	50,000
					674,000

คำวิสัย	ปีงบประมาณ 2565	ปีงบประมาณ 2565	ปีงบประมาณ 2565	ปีงบประมาณ 2565
วัตถุประสงค์และต่อกัน	33,772.5	8,720.5	60,000	41.67 %
วัตถุประสงค์ภายใน	0	5,040	30,000	-66.67 %
รวมค่าวัสดุ	33,772.5	13,760.5	90,000	45,000
รวมงบดำเนินงาน	364,706.5	229,398.5	644,000	719,000
รวมงานกำจัดขยะมูลฝอยและสิ่งปฏิกูล	364,706.5	229,398.5	644,000	719,000
รวมแผนงานเฉพาะและชุมชน	787,864.5	604,851.5	2,133,000	719,000
แผนงานสร้างความเข้มแข็งของชุมชน				
งานส่งเสริมและสนับสนุนความเข้มแข็งชุมชน				
งบดำเนินงาน				
ค่าใช้จ่าย				
รายจ่ายเกี่ยวกับการรับส่งและพิธีการ	0	0	10,000	0 %
รายจ่ายเกี่ยวเนื่องกับการปฏิบัติราชการที่มีเข้าลักษณะรายจ่ายงบรายจ่ายอื่น ๆ				
โครงการ 1 ตำบล 1ผลิตภัณฑ์	0	70,520	80,000	-37.5 %
โครงการจัดทำแผนชุมชน การจัดทำเวทีประชาคม	0	3,730	10,000	200 %
โครงการป้องกันและแก้ไขปัญหาสภาพดิน	0	0	50,000	-40 %
โครงการพัฒนาสตรีและครอบครัว	0	0	30,000	50 %
โครงการส่งเสริมการประกอบอาชีพของประชาชน	0	37,320	100,000	-40 %

	ปี 2563	ปี 2562	ปี 2561	ปี 2560
โครงการส่งเสริมกิจกรรมสหกรณ์ผู้ชุมชน	0	0	20,000	-100 %
โครงการส่งเสริมศูนย์รวมธุรกิจรวมแม่เหล็ก และยกวชน	0	0	20,000	50 %
โครงการส่งเสริมและสนับสนุนการสร้าง ความปลอดภัยและสามัคคี	0	0	20,000	-100 %
<b>รวมค่าใช้จ่าย</b>	<b>0</b>	<b>111,599</b>	<b>340,000</b>	
<b>รวมสนับสนุนงาน</b>	<b>0</b>	<b>111,599</b>	<b>340,000</b>	
<b>รวมงานส่งเสริมและสนับสนุนความเป็นเชิงชุมชน</b>	<b>0</b>	<b>111,599</b>	<b>340,000</b>	
<b>รวมแผนงานส่งเสริมความเข้มแข็งของชุมชน</b>	<b>0</b>	<b>111,599</b>	<b>340,000</b>	
				<b>255,000</b>
				<b>255,000</b>
				<b>255,000</b>
				<b>255,000</b>

ปี 2562		ปี 2561		ปีงบประมาณ 2562	
จำนวนการดำเนินงาน		จำนวนการดำเนินงาน		จำนวนการดำเนินงาน	
แผนงานการศึกษา วัฒนธรรม และนันทนาการ					
งานกีฬาและนันทนาการ					
งบดำเนินงาน					
ค่าใช้จ่าย					
รายละเอียดเกี่ยวกับการปฏิบัติงานที่ไม่เข้าลักษณะรายจ่ายงบรายจ่ายอื่น ๆ					
โครงการส่งเสริมกิจกรรมของเด็ก	50,000	49,500	50,000	80%	80,000
โครงการส่งเสริมและสนับสนุนการแข่งขันกีฬา	248,201	0	0	100%	200,000
รวมค่าใช้จ่าย	298,201	49,500	50,000		280,000
ค่าวัสดุ					
วัสดุกีฬา	49,949	50,000	50,000	0%	50,000
รวมค่าวัสดุ	49,949	50,000	50,000		50,000
รวมงบดำเนินงาน	348,150	99,500	100,000		330,000
รวมงานกีฬาและนันทนาการ	348,150	99,500	100,000		330,000



งบเงินอุดหนุน	ปี 2564	ปี 2564	ปี 2564	ปี 2564
เงินอุดหนุน				
เงินอุดหนุนส่วนราชการ				
ประเภทมีลักษณะและรายการรับด้านชุมชน				
หนังสือพิมพ์ หนังสือพิมพ์ ช่างก่อสร้าง	20,000	0	0 %	0
ครั้งที่ 9 ประจำปี 2561				
รวมเงินอุดหนุน	20,000	0		0
รวมเงินอุดหนุน	20,000	0		0
รวมงานศาสนาวัฒนธรรมท้องถิ่น	120,850	117,695		0
รวมงานศาสนา วัฒนธรรม และบันเทิง	469,000	217,195	265,000	175,000
รวมงานอุตสาหกรรมและการโยธา			365,000	505,000
งานก่อสร้าง				
งานบุคลากร				
เงินเดือน (ฝ่ายประจำ)				
เงินเดือนข้าราชการ หรือพนักงานส่วนท้องถิ่น	0	0	100 %	844,200
เงินเดือนสิ่ง ๆ ของข้าราชการ หรือพนักงานส่วนท้องถิ่น	0	0	100 %	108,000
เงินประจำตำแหน่ง	0	0		
ค่าตอบแทนพนักงานจ้าง	0	0	100 %	42,000
	0	0	100 %	171,240

เงินต้นต่าง ๆ ของพนักงานจ้าง	รวมเงินต้น		รวมเงินต้น	
	บาท	บาท	บาท	บาท
รวมเงินเดือน (ฝ่ายประจำ)	0	0	0	54,000
รวมงบบุคลากร	0	0	0	1,219,440
งบดำเนินงาน	0	0	0	1,219,440
ค่าตอบแทน				
ค่าตอบแทนผู้ปฏิบัติงานราชการอันเป็นประโยชน์แก่องค์กรปกครองส่วนท้องถิ่น	0	0	0	10,000
ค่าตอบแทนการปฏิบัติงานนอกเวลาราชการ	0	0	0	5,000
ค่าเช่าบ้าน	0	0	0	36,000
รวมค่าตอบแทน	0	0	0	51,000
ค่าใช้จ่าย				
รายจ่ายเพื่อได้สินค้าบริการ				
รายจ่ายเพื่อได้สินค้าบริการ	0	0	0	200,000
รายการเกี่ยวเนื่องกับการปฏิบัติงานราชการที่ไม่เข้าลักษณะรายการจ่ายงบรายจ่ายอื่น ๆ				
ค่าใช้จ่ายในการเดินทางไปราชการในราชอาณาจักรและนอกราชอาณาจักร	0	0	0	50,000
ค่าบำรุงรักษาและซ่อมแซม	0	0	0	50,000
รวมค่าใช้จ่าย	0	0	0	300,000

ปี 2560

ปี 2559

ปี 2558

ปี 2557

ปี 2556

คำอธิบาย	ปี 2560	ปี 2559	ปี 2558	ปี 2557	ปี 2556
มูลค่าจ้างงาน	0	0	0	0	10,000
มูลค่าไฟฟ้าและวิทยุ	0	0	0	0	100,000
มูลค่าก่อสร้าง	0	0	0	0	50,000
มูลค่าบ้านพาหนะและขนส่ง	0	0	0	0	50,000
มูลค่าซื้อเพลิงและหล่อเย็น	0	0	0	0	80,000
มูลค่าเครื่องแต่งกาย	0	0	0	0	10,000
มูลค่ารวมตัวต่อ	0	0	0	0	10,000
<b>รวมค่าวัสดุ</b>	<b>0</b>	<b>0</b>	<b>0</b>	<b>0</b>	<b>310,000</b>
งบลงทุน	0	0	0	0	661,000
ค่าที่ดินและสิ่งก่อสร้าง					
ค่าก่อสร้างสิ่งสาธารณูปโภค					
โครงการก่อสร้างถนนคอนกรีตเสริมเหล็ก สายบ้านก้านัน ช่วงที่ 2 หมู่ที่ 5 บ้านป่า คาบ	0	0	160,000	-100 %	0
โครงการก่อสร้างถนนคอนกรีตเสริมเหล็ก สายบ้านมาบะไ้ะ หมู่ที่ 5 บ้านป่า คาบ	0	0	252,000	-100 %	0
โครงการก่อสร้างถนนคอนกรีตเสริมเหล็ก สายบ้านเขา หมู่ที่ 1 บ้านสวนนอก	0	600,000	0	0 %	0

ปีงบประมาณ	ปีงบประมาณ	ปีงบประมาณ	ปีงบประมาณ	ปีงบประมาณ	ปีงบประมาณ
2557	2558	2559	2560	2561	2565
โครงการก่อสร้างถนนคอนกรีตเสริมเหล็ก สายเข้าถึงทุ่งนา ช่วงที่ 2 หมู่ที่ 2 บ้านมะปรางมณี	0	0	384,000	-100 %	0
โครงการก่อสร้างถนนลูกรัง สาย บ้านเหนือ - หองไผ่สอด หมู่ที่ 4 บ้านบุพระ	0	270,000	0	0 %	0
โครงการก่อสร้างถนนลูกรัง สาย ป่าช้า - ทุ่งนา (ช่วงที่ 2) หมู่ที่ 2 บ้านมะปรางมณี	0	85,000	0	0 %	0
โครงการก่อสร้างถนนลูกรัง สายหน้าบ้าน - พงใต้ หมู่ที่ 4 บ้านบุพระ	0	145,000	0	0 %	0
โครงการก่อสร้างถนนลูกรังถนนลูก สาย บ้านสุจริต - ถนนหน้าบ้าน หมู่ที่ 4 บ้านบุพระ	0	0	576,000	-100 %	0
โครงการก่อสร้างถนนลูกรังถนนลูก สาย บ้านมะเขือ ทุโหนดบ้านนายมนตรี และ หมู่ที่ 1 บ้านสวนนอก	0	0	189,000	-100 %	0
โครงการก่อสร้างถนนลูกรังถนนลูก สาย ป่าช้าถึงทุ่งนา ช่วงที่ 3 ถึงถนนเขต สาย บ้านทรัพย์ม หมู่ที่ 2 บ้านมะปรางมณี	0	0	255,000	-100 %	0
โครงการก่อสร้างถนนคอนกรีตเสริมเหล็ก หน้าบ้านเกาะ หมู่ที่ 5 บ้านป่าขอน	0	145,000	0	0 %	0
โครงการเสริมผิวจราจรแอสฟัลติกคอนกรีต สายโคกถ่อถึงลำพัง หมู่ที่ 3 บ้านช้างใต้ ต.ก	0	0	704,000	-100 %	0

คำก่อสร้างกลางอุปโภค						
โครงการก่อสร้างปรับปรุงสภาพแวดล้อม หมู่ที่ 3 บ้านช้างโต้ง	0	1,383,305.78	0	0	0 %	0
โครงการก่อสร้างอาคาร หมู่ที่ 2 บ้านแปะปางบัน	0	233,000	0	0	0 %	0
รวมค่าที่ดินและสิ่งก่อสร้าง	0	2,861,305.78	0	2,520,000		0
รวมลงทุน	0	2,861,305.78	0	2,520,000		0
รวมงานก่อสร้าง	0	2,861,305.78	0	2,520,000		1,880,440
รวมแผนงานยุทธศาสตร์และการโยธา	0	2,861,305.78	0	2,520,000		1,880,440
แผนงานการเกษตร						
งานส่งเสริมการเกษตร						
งบดำเนินงาน						
ค่าใช้จ่าย						
รายจ่ายอื่นเนื่องกับการปฏิบัติงานที่ไม่เข้าลักษณะรายจ่ายรายจ่ายอื่น ๆ						
โครงการสนับสนุนการดำเนินงานตามหลักปรัชญาเศรษฐกิจพอเพียง	0	0	0	50,000	0 %	50,000
รวมค่าใช้จ่าย	0	0	0	50,000		50,000

คำวิสัย	ปี 2562	ปี 2563	ปี 2564	ปี 2565
วัตถุประสงค์				
วัตถุประสงค์	0	0	20,000	0 %
รวมค่าวัสดุ	0	0	20,000	20,000
รวมงบดำเนินงาน	0	0	70,000	70,000
รวมงานส่งเสริมการเกษตร	0	0	70,000	70,000
งานสิ่งแวดล้อมและทรัพยากรธรรมชาติ				
งบดำเนินงาน				
ค่าใช้จ่าย				
รายงานเกี่ยวเนื่องกับการปฏิบัติงานที่ไม่เข้าลักษณะรายจ่ายงบรายสิ้น ๗				
โครงการ รักษา รักษา รักษาแมลง	0	0	20,000	0 %
โครงการสนับสนุนโครงการอื่นเนื่องมาจากพระราชดำริ	0	0	30,000	0 %
รวมค่าใช้จ่าย	0	0	50,000	50,000
รวมงบดำเนินงาน	0	0	50,000	50,000

งบลงทุน						
ค่าที่ดินและสิ่งก่อสร้าง						
ค่าปรับปรุงที่ดินและสิ่งก่อสร้าง						
ปรับปรุงระบบระบายน้ำ	0	164,000	200,000	50 %	100,000	
รวมค่าที่ดินและสิ่งก่อสร้าง	0	164,000	200,000		100,000	
รวมลงทุน	0	164,000	200,000		100,000	
รวมงานสิ่งแวดล้อมและทรัพยากรธรรมชาติ	0	164,000	250,000		150,000	
รวมแผนงานการเกษตร	0	164,000	320,000		220,000	
แผนงานการพาณิชย์						
งานกิจการประปา						
งบดำเนินงาน						
ค่าใช้จ่าย						
รายจ่ายเพื่อได้มาซึ่งบริการ						
ค่าจ้างมอบบริการพัฒนาระบบประปา หมู่ที่ 2	0	0	36,000	0 %	36,000	
ค่าจ้างมอบบริการพัฒนาระบบประปา หมู่ที่ 4	0	32,231	36,000	0 %	36,000	
ค่าบำรุงรักษาและซ่อมแซม	0	0	50,000	0 %	50,000	
รวมค่าใช้จ่าย	0	32,231	122,000		122,000	

1,256 0.266 1,256 0.266

หมวดหมู่					
วัสดุก่อสร้าง	0	0	30,000	0 %	30,000
รวมค่าวัสดุ	0	0	30,000		30,000
รวมงบดำเนินงาน	0	32,231	152,000		152,000
งบลงทุน					
ค่าที่ดินและสิ่งก่อสร้าง					
ค่าปรับปรุงที่ดินและสิ่งก่อสร้าง					
โครงการบำรุงรักษาซ่อมแซมระบบประปา	0	46,902	50,000	0 %	50,000
รวมค่าที่ดินและสิ่งก่อสร้าง	0	46,902	50,000		50,000
รวมงบลงทุน	0	46,902	50,000		50,000
รวมงานกิจการประปา	0	79,133	202,000		202,000
รวมแผนงานการพาณิชย์	0	79,133	202,000		202,000
รวมทุกแผนงาน	13,727,470.48	17,871,849.09	25,480,000		25,421,860

## รายงานรายละเอียดประมาณการรายจ่ายงบประมาณรายจ่ายทั่วไป

ประจำปีงบประมาณ พ.ศ. 2565

องค์การบริหารส่วนตำบลช้างให้ตก

อำเภอโคกโพธิ์ จังหวัดปัตตานี

ประมาณการรายจ่ายรวมทั้งสิ้น 25,421,860 บาท แยกเป็น

## แผนงานงบกลาง

งบกลาง	รวม	6,792,200	บาท
งบกลาง	รวม	6,792,200	บาท
งบกลาง	รวม	6,792,200	บาท
เงินสมทบกองทุนประกันสังคม	จำนวน	41,000	บาท
<p>เพื่อจ่ายเป็นเงินสมทบกองทุนประกันสังคมกรณีประสบอันตรายหรือเจ็บป่วย ทูทพล ภาพ ตายและคลอดบุตร ฯลฯ ตาม พ.ร.บ. ประกันสังคม พ.ศ. 2533 ในอัตราร้อยละ 5 ของค่าจ้างพนักงานจ้าง เงินเพิ่มค่าครองชีพค่าจ้างชั่วคราว โดยปฏิบัติ</p> <ul style="list-style-type: none"> <li>- ตามหนังสือสำนักงาน ก.จ. ก.พ. และ ก.อบต. ส่วนที่สูงสุด ที่ มท 0809.5/ว 9 ลงวันที่ 22 มกราคม 2557 และ</li> <li>- หนังสือสำนักงาน ก.จ. ก.พ. และ ก. อบต. ส่วนที่สูงสุด ที่ มท 0809.5/ว 81 ลงวันที่ 10 กรกฎาคม 2557 และประกาศคณะกรรมการกลางพนักงาน เรื่องมาตรฐานทั่วไปเกี่ยวกับพนักงานจ้าง</li> </ul>			
เงินสมทบกองทุนเงินทดแทน	จำนวน	2,000	บาท
<p>เพื่อจ่ายเป็นเงินสมทบกองทุนเงินทดแทนเพื่อให้ความคุ้มครองแก่ลูกจ้างที่ประสบอันตราย เจ็บป่วย ตาย หรือสูญหายอันเนื่องมาจากการทำงานให้แก่ นายจ้าง โดยคำนวณในอัตราร้อยละ 0.2 ของค่าจ้างทั้งปี (มกราคม - ธันวาคม)</p> <ul style="list-style-type: none"> <li>- ตามพระราชบัญญัติเงินทดแทน พ.ศ. 2537 แก้ไขเพิ่มเติม ฉบับที่ 2 พ.ศ. 2561</li> </ul>			
เบี้ยยังชีพผู้สูงอายุ	จำนวน	4,608,000	บาท
<p>เพื่อจ่ายเป็นเงินเพื่อรองรับการจัดสวัสดิการให้แก่ผู้สูงอายุที่มีอายุ 60 ปีบริบูรณ์ขึ้นไปที่มีคุณสมบัติครบถ้วน</p> <ul style="list-style-type: none"> <li>- ตามระเบียบกระทรวงมหาดไทยว่าด้วยหลักเกณฑ์การจ่ายเงินเบี้ยยังชีพผู้สูงอายุ ขององค์การปกครองส่วนท้องถิ่น และได้ขึ้นทะเบียนขอรับเงินเบี้ยยังชีพไว้กับองค์การปกครองส่วนท้องถิ่นไว้แล้ว โดยจ่ายอัตราเบี้ยยังชีพรายเดือนแบบขั้นบันได เว้นแต่ในส่วน ของเงินเพิ่มที่องค์การปกครองส่วนท้องถิ่นดำเนินการตามข้อ 18 (2) แห่งระเบียบกระทรวงมหาดไทยว่าด้วยการจ่ายเงินสงเคราะห์ เพื่อการยังชีพขององค์การปกครองส่วนท้องถิ่น พ.ศ. 2548 ที่ได้ดำเนินการ</li> </ul>			

มาก่อนใช้ฐานข้อมูลจำนวนผู้สูงอายุตามประกาศบัญชีรายชื่อผู้มีสิทธิรับเงินเบี้ยยังชีพผู้สูงอายุ โดยคำนวณจากอัตราเฉลี่ยการเพิ่มขึ้น 3 ปีย้อนหลัง และข้อมูลจำนวนผู้สูงอายุที่ได้บันทึกในระบบสารสนเทศการจัดการฐานข้อมูล เบี้ยยังชีพขององค์กรปกครองส่วนท้องถิ่น จากประกาศบัญชีรายชื่อฯ โดยดำเนินการ จ่ายเงินเบี้ยยังชีพผู้สูงอายุ โดยถือปฏิบัติตามระเบียบกระทรวงมหาดไทยว่าด้วยหลักเกณฑ์การจ่ายเงินเบี้ยยังชีพผู้สูงอายุขององค์กรปกครองส่วนท้องถิ่น ฉบับที่ 2 พ.ศ. 2559 รวมถึงหนังสือสั่งการที่เกี่ยวข้อง เป็นการดำเนินการตามภารกิจถ่ายโอนมาตรา 16 แห่งพระราชบัญญัติกำหนดแผนและขั้นตอนการกระจายอำนาจฯ พ.ศ. 2542

เบี้ยยังชีพความพิการ จำนวน 1,322,400 บาท

เพื่อจ่ายเป็นเงินเพื่อรองรับการจัดสวัสดิการเบี้ยความพิการ ให้แก่คนพิการที่มีสิทธิ ตามหลักเกณฑ์ที่กำหนด ที่ได้แสดงความจำนงโดยการขอขึ้นทะเบียน เพื่อขอรับเงินเบี้ยความพิการไว้กับองค์กรปกครองส่วนท้องถิ่นแล้ว โดยคนพิการที่มีอายุ 18 ปีขึ้นไปได้รับเบี้ยความพิการคนละ 800 บาทต่อเดือนตามมติคณะรัฐมนตรี เมื่อวันที่ 25 พฤศจิกายน 2557 และคนพิการที่มีอายุต่ำกว่า 18 ปี คนละ 1,000 บาทต่อเดือนตามมติคณะรัฐมนตรี เมื่อวันที่ 28 เมษายน 2563 เว้นแต่ในส่วนของเงินเพิ่มที่องค์กรปกครองส่วนท้องถิ่น ดำเนินการ ตามข้อ 18 (2) แห่งระเบียบกระทรวงมหาดไทยว่าด้วยการจ่ายเงินสงเคราะห์เพื่อการยังชีพขององค์กรปกครองส่วนท้องถิ่น พ.ศ. 2548 ที่ โดยดำเนินการจ่ายเงินเบี้ยความพิการ ให้ถือปฏิบัติตามระเบียบกระทรวงมหาดไทยว่าด้วยหลักเกณฑ์การจ่ายเงินเบี้ยความพิการให้คนพิการ ขององค์กรปกครองส่วนท้องถิ่น ฉบับที่ 2 พ.ศ. 2559 รวมถึงหนังสือสั่งการที่เกี่ยวข้อง เป็นการดำเนินการตามภารกิจถ่ายโอน มาตรา 16 แห่งพระราชบัญญัติกำหนดแผนและขั้นตอนการกระจายอำนาจฯ พ.ศ. 2542

เบี้ยยังชีพผู้ป่วยเอดส์ จำนวน 36,000 บาท

เพื่อจ่ายเป็นเงินสนับสนุนการสงเคราะห์เบี้ยยังชีพผู้ป่วยเอดส์ แก่ผู้ป่วยเอดส์ที่แพทย์ได้รับรองและทำการวินิจฉัยแล้ว และมีความเป็นอยู่ยากจนหรือถูกทอดทิ้ง ขาดผู้อุปการะดูแล ไม่สามารถประกอบอาชีพเลี้ยงตนเองได้ โดยผู้ป่วยเอดส์ที่มีสิทธิจะได้รับเบี้ยยังชีพคนละ 500 ต่อเดือน ครบทั้ง 12 เดือน เป็นการดำเนินการตามภารกิจถ่ายโอน มาตรา 16 แห่งพระราชบัญญัติแผนและขั้นตอนการกระจายอำนาจฯ พ.ศ. 2542 และระเบียบกระทรวงมหาดไทยว่าด้วยการจ่ายเงินสงเคราะห์เพื่อการยังชีพขององค์กรปกครองส่วนท้องถิ่น พ.ศ. 2548

เงินสำรองจ่าย จำนวน 400,000 บาท

เพื่อจ่ายเป็นค่าใช้จ่ายในกรณีฉุกเฉินที่มีเหตุสาธารณภัยเกิดขึ้น หรือกรณีการป้องกันและยับยั้งก่อนเกิดสาธารณภัย หรือคาดว่าจะเกิดสาธารณภัย หรือกรณีฉุกเฉินเพื่อบรรเทาปัญหาความเดือดร้อนของประชาชนเป็นส่วนรวมได้

- ตามระเบียบกระทรวงมหาดไทย ว่าด้วยวิธีการงบประมาณขององค์กรปกครองส่วนท้องถิ่น พ.ศ. 2563 ข้อ 19
- หนังสือกระทรวงมหาดไทย คำวนมาก ที่ มท 0313.4/ว 667 ลงวันที่ 12 มีนาคม 2545
- หนังสือกระทรวงมหาดไทย ส่วนที่สุด ที่ มท 0808.2/ว 4072 ลงวันที่ 15 กรกฎาคม 2559
- หนังสือกระทรวงมหาดไทย ที่ มท 0808.2/ว 3215 ลงวันที่ 6 มิถุนายน 2559

#### รายจ่ายตามข้อผูกพัน

<p>การชำระเงินสมทบกองทุนเงินทดแทน</p> <p>เพื่อจ่ายเป็นเงินสมทบกองทุนเงินทดแทน ตามพระราชบัญญัติเงินทดแทน พ.ศ. 2537 แก้ไขเพิ่มเติม ฉบับที่ 2 พ.ศ. 2561 เพื่อให้ความคุ้มครองแก่ลูกจ้างที่ประสบอันตราย เจ็บป่วย ตาย หรือสูญหายอันเนื่องมาจากการทำงานให้แก่ นายจ้าง โดยคำนวณในอัตราร้อยละ 0.2 ของค่าจ้างทั้งปี (มกราคม - ธันวาคม)</p>	<p>จำนวน 3,000 บาท</p>
<p>เงินสมทบกองทุนบำเหน็จบำนาญข้าราชการส่วนท้องถิ่น (ก.บ.พ.)</p> <p>เพื่อจ่ายเป็นเงินสมทบกองทุนบำเหน็จบำนาญของข้าราชการส่วนท้องถิ่น (กบพ.) ตามพระราชบัญญัติบำเหน็จบำนาญข้าราชการส่วนท้องถิ่น พ.ศ. 2500 โดยคำนวณตั้งจ่าย ในอัตราร้อยละ 2 ของประมาณการรายรับทุกประเภทประจำปี และมีให้นำรายรับประเภท พันธบัตร เงินกู้ เงินที่มีผู้อุทิศให้และเงินอุดหนุนมารวมคำนวณ</p>	<p>จำนวน 299,800 บาท</p>
<p>เงินสมทบกองทุนหลักประกันสุขภาพท้องถิ่น</p> <p>-เพื่อจ่ายเป็นเงินสมทบกองทุนระบบหลักประกันสุขภาพในระดับท้องถิ่นหรือพื้นที่ตามระเบียบกระทรวงมหาดไทยว่าด้วยการตั้งงบประมาณขององค์กรปกครองส่วนท้องถิ่นเพื่อสมทบกองทุน พ.ศ. 2561 แก้ไขเพิ่มเติม (ฉบับที่ 2) พ.ศ. 2563 และประกาศคณะกรรมการหลักประกันสุขภาพแห่งชาติ เรื่อง การกำหนดหลักเกณฑ์เพื่อสนับสนุนให้องค์กรปกครองส่วนท้องถิ่นดำเนินงานและบริหารจัดการกองทุนหลักประกันสุขภาพในระดับท้องถิ่นหรือพื้นที่ พ.ศ. 2561 ในอัตราไม่น้อยกว่าร้อยละ 40</p>	<p>จำนวน 60,000 บาท</p>

#### เงินช่วยเหลือ

<p>เงินช่วยค่าทำศพข้าราชการ/พนักงาน</p> <p>เพื่อจ่ายเป็นเงินช่วยเหลือกรณีพนักงานส่วนท้องถิ่น ผู้รับบำนาญ ลูกจ้าง และพนักงานจ้างถึงแก่ความตาย ตามระเบียบกระทรวงมหาดไทยว่าด้วยการกำหนดให้เงินประโยชน์ตอบแทนอื่นเป็นรายจ่ายที่องค์กรปกครองส่วนท้องถิ่นจ่ายได้ พ.ศ. 2559 พระราชกฤษฎีกาการจ่ายเงินเดือน เงินปี บำเหน็จ บำนาญ และเงินอื่นในลักษณะเดียวกัน พ.ศ. 2535 หนังสือกระทรวงมหาดไทย ที่ มท 0013.4/ว 1765 ลงวันที่ 3 มิถุนายน 2537 หนังสือกระทรวงมหาดไทย ที่ มท 0312/ว 1095 ลงวันที่ 27 กันยายน 2525 เรื่องการจ่ายเงินเดือนและเงินช่วยเหลือในกรณีพนักงานองค์การบริหารส่วนตำบลถึงแก่ความตาย</p>	<p>จำนวน 10,000 บาท</p>
---	-------------------------

เงินช่วยค่าทำศพพนักงานจ้าง	จำนวน	10,000	บาท
----------------------------	-------	--------	-----

เพื่อจ่ายเป็นเงินช่วยเหลือกรณีพนักงานส่วนท้องถิ่น ผู้รับบำนาญ ลูกจ้าง และพนักงานจ้างถึงแก่ความตาย ตามระเบียบกระทรวงมหาดไทยว่าด้วยการกำหนดให้เงินประโยชน์ตอบแทนอื่นเป็นรายจ่ายที่องค์กรปกครองส่วนท้องถิ่นจ่ายได้ พ.ศ. 2559 พระราชกฤษฎีกาการจ่ายเงินเดือน เงินปี บำเหน็จ บำนาญ และเงินอื่นในลักษณะเดียวกัน พ.ศ. 2535 หนังสือกระทรวงมหาดไทย ที่ มท 0013.4/ว 1765 ลงวันที่ 3 มิถุนายน 2537 หนังสือกระทรวงมหาดไทย ที่ มท 0312/ว 1095 ลงวันที่ 27 กันยายน 2525 เรื่องการจ่ายเงินเดือนและเงินช่วยเหลือในกรณีพนักงานองค์การบริหารส่วนตำบลถึงแก่ความตาย

## แผนงานบริหารงานทั่วไป

งานบริหารทั่วไป	รวม	8,987,840	บาท
งบบุคลากร	รวม	5,952,660	บาท
เงินเดือน (ฝ่ายการเมือง)	รวม	1,835,640	บาท
เงินเดือนนายก/รองนายกองค์การปกครองส่วนท้องถิ่น	จำนวน	598,320	บาท

เพื่อจ่ายเป็นค่าตอบแทนรายเดือนนายกองค์การบริหารส่วนตำบล รองนายกองค์การบริหารส่วนตำบล ตามระเบียบกระทรวงมหาดไทยว่าด้วยเงินค่าตอบแทนนายกองค์การบริหารส่วนตำบล รองนายกองค์การบริหารส่วนตำบล ประธานสภาองค์การบริหารส่วนตำบล รองประธานสภาองค์การบริหารส่วนตำบล สมาชิกสภาองค์การบริหารส่วนตำบล เลขานุการนายกองค์การบริหารส่วนตำบลและเลขานุการสภาองค์การบริหารส่วนตำบล พ.ศ. 2554 แก้ไขเพิ่มเติม ฉบับที่ 2 พ.ศ. 2557 และ หนังสือต่าง ๆ ที่เกี่ยวข้อง แยกรายละเอียด ดังนี้

(1) ค่าตอบแทนรายเดือนนายกองค์การบริหารส่วนตำบล ในอัตราเดือน

ละ 20,400 บาท จำนวน 12 เดือน

(2) ค่าตอบแทนรายเดือนรองนายกองค์การบริหารส่วนตำบล ในอัตราเดือนละ 11,220 บาท/คน จำนวน 2 คน จำนวน 12 เดือน

ค่าตอบแทนประจำตำแหน่งนายก/รองนายก	จำนวน	42,120	บาท
-----------------------------------	-------	--------	-----

เพื่อจ่ายเป็นค่าตอบแทนประจำตำแหน่ง ของนายกองค์การบริหารส่วนตำบล รองนายกองค์การบริหารส่วนตำบล ตามระเบียบกระทรวงมหาดไทยว่าด้วยเงินค่าตอบแทนนายกองค์การบริหารส่วนตำบล รองนายกองค์การบริหารส่วนตำบลประธานสภาองค์การบริหารส่วนตำบล รองประธานสภาองค์การบริหารส่วนตำบล สมาชิกสภาองค์การบริหารส่วนตำบล เลขานุการนายกองค์การบริหารส่วนตำบลและเลขานุการสภาองค์การบริหารส่วนตำบล พ.ศ. 2554 แก้ไขเพิ่มเติม ฉบับที่ 2 พ.ศ. 2557 และหนังสือต่าง ๆ ที่เกี่ยวข้อง แยกรายละเอียด ดังนี้

(1) ค่าตอบแทนประจำตำแหน่ง นายกองค์การบริหารส่วนตำบลในอัตราเดือน

ละ 1,750 บาท จำนวน 12 เดือน

(2) ค่าตอบแทนประจำตำแหน่ง รองนายกองค์การบริหารส่วนตำบล ในอัตราเดือน

ละ 880 บาท/คน จำนวน 2 คน จำนวน 12 เดือน

ค่าตอบแทนพิเศษนายก/รองนายก	จำนวน	86,400	บาท
----------------------------	-------	--------	-----

เพื่อจ่ายเป็นค่าตอบแทนพิเศษของนายกองค์การบริหารส่วนตำบล รองนายกองค์การบริหารส่วนตำบล ตามระเบียบกระทรวงมหาดไทยว่าด้วยเงินค่าตอบแทนนายกองค์การบริหารส่วนตำบล รองนายกองค์การบริหารส่วนตำบล ประธานสภาองค์การบริหารส่วนตำบล รองประธานสภาองค์การบริหารส่วนตำบล สมาชิกสภาองค์การบริหารส่วนตำบล เลขานุการนายกองค์การบริหารส่วนตำบลและเลขานุการสภาองค์การบริหารส่วนตำบล พ.ศ. 2554 แก้ไขเพิ่มเติม ฉบับที่ 2 พ.ศ. 2557 และหนังสือต่าง ๆ ที่เกี่ยวข้อง แยกรายละเอียด ดังนี้

- (1) ค่าตอบแทนประจำตำแหน่ง นายกองค์การบริหารส่วนตำบลในอัตราเดือนละ 1,750 บาท จำนวน 12 เดือน
- (2) ค่าตอบแทนประจำตำแหน่ง รองนายกองค์การบริหารส่วนตำบล ในอัตราเดือนละ 880 บาท/คน จำนวน 2 คน จำนวน 12 เดือน

ค่าตอบแทนรายเดือนเลขานุการ/ที่ปรึกษานายกเทศมนตรี นายก องค์การบริหารส่วนตำบล	จำนวน	86,400	บาท
--	-------	--------	-----

เพื่อจ่ายเป็นค่าตอบแทนรายเดือนเลขานุการนายกองค์การบริหารส่วนตำบล ตามระเบียบกระทรวงมหาดไทยว่าด้วยเงินค่าตอบแทนนายกองค์การบริหารส่วนตำบล รองนายกองค์การบริหารส่วนตำบล ประธานสภาองค์การบริหารส่วนตำบล รองประธานสภาองค์การบริหารส่วนตำบล สมาชิกสภาองค์การบริหารส่วนตำบล เลขานุการนายกองค์การบริหารส่วนตำบลและเลขานุการสภาองค์การบริหารส่วนตำบล พ.ศ. 2554 แก้ไขเพิ่มเติม ฉบับที่ 2 พ.ศ. 2557 และหนังสือสั่งการต่าง ๆ ที่เกี่ยวข้อง แยกรายละเอียดดังนี้

- (1) ค่าตอบแทนรายเดือนเลขานุการนายกองค์การบริหารส่วนตำบล จำนวน 1 อัตรา ในอัตรา เดือนละ 7,200 บาท จำนวน 12 เดือน

ค่าตอบแทนประธานสภา/รองประธานสภา/สมาชิกสภา/เลขานุการสภา จำนวน 1,022,400 บาท  
องค์การปกครองส่วนท้องถิ่น

เพื่อจ่ายเป็นค่าตอบแทนสมาชิกสภาองค์การบริหารส่วนตำบล ประธานสภาองค์การบริหารส่วนตำบล รองประธานสภาองค์การบริหารส่วนตำบล เลขานุการสภาองค์การบริหารส่วนตำบล ตามระเบียบกระทรวงมหาดไทยว่าด้วยเงินค่าตอบแทนนายกองค์การบริหารส่วนตำบล รองนายกองค์การบริหารส่วนตำบล ประธานสภาองค์การบริหารส่วนตำบล รองประธานสภาองค์การบริหารส่วนตำบล สมาชิกสภาองค์การบริหารส่วนตำบล เลขานุการนายกองค์การบริหารส่วนตำบลและเลขานุการสภาองค์การบริหารส่วนตำบล พ.ศ. 2554 แก้ไขเพิ่มเติม ฉบับที่ 2 พ.ศ. 2557 และหนังสือสั่งการต่าง ๆ ที่เกี่ยวข้อง แยกรายละเอียดดังนี้

- (1) ค่าตอบแทนประธานสภาองค์การบริหารส่วนตำบล จำนวน 1 อัตรา ในอัตราเดือนละ 11,220 บาท จำนวน 12 เดือน
- (2) ค่าตอบแทนรองประธานสภาองค์การบริหารส่วนตำบล จำนวน 1 อัตรา ในอัตราเดือนละ 9,180 บาท จำนวน 12 เดือน
- (3) ค่าตอบแทนของสมาชิกสภาองค์การบริหารส่วนตำบล จำนวน 8 อัตรา ในอัตราเดือนละ 7,200 บาท จำนวน 12 เดือน
- (4) ค่าตอบแทนของเลขานุการสภาองค์การบริหารส่วนตำบล จำนวน 1 อัตรา ในอัตราเดือนละ 7,200 บาท จำนวน 12 เดือน

เงินเดือน (ฝ่ายประจำ) รวม 4,117,020 บาท

เงินเดือนข้าราชการ หรือพนักงานส่วนท้องถิ่น จำนวน 3,042,720 บาท

เพื่อจ่ายเป็นเงินเดือนหรือเงินปรับปรุงเงินเดือนข้าราชการ/พนักงานส่วนท้องถิ่น ประจำปี ให้แก่ข้าราชการ /พนักงานส่วนท้องถิ่น

- ตามประกาศคณะกรรมการพนักงานส่วนตำบล จังหวัดปัตตานี เรื่องหลักเกณฑ์และเงื่อนไขเกี่ยวกับอัตราและประโยชน์ตอบแทนอื่น
- พระราชบัญญัติระเบียบบริหารงานบุคคลส่วนท้องถิ่น พ.ศ. 2542 จำนวนอัตราตามที่ปรากฏในแผนอัตรากำลังสามปี (ปีงบประมาณ 2564 - 2566 และที่แก้ไขเพิ่มเติมถึงปัจจุบัน) โดยคำนวณตั้งจ่ายไว้จำนวน 12 เดือน

เงินเพิ่มต่าง ๆ ของข้าราชการ หรือพนักงานส่วนท้องถิ่น จำนวน 353,760 บาท

เพื่อจ่ายเป็นเงินเพิ่มต่าง ๆ ของข้าราชการ หรือพนักงานส่วนท้องถิ่นที่มีสิทธิได้รับ ดังนี้

- เงินเพิ่มค่าครองชีพชั่วคราว จำนวน 1 อัตรา เป็นเงิน 24,000 บาท
- เงินเพิ่มพิเศษสำหรับการสู้รบ (พ.ส.ร.) จำนวน 3 อัตรา เป็นเงิน 59,760 บาท
- เงินค่าตอบแทนพิเศษ รายเดือน จำนวน 9 อัตรา เป็นเงิน 270,000 บาท

เงินประจำตำแหน่ง	จำนวน	252,000	บาท
<p>เพื่อจ่ายเป็นเงินประจำตำแหน่งข้าราชการ พนักงานส่วนท้องถิ่น ประเภท วิชาการ อำนวยการ ท้องถิ่น และบริหารท้องถิ่น ที่มีสิทธิได้รับ จำนวน 3 อัตรา</p> <ul style="list-style-type: none"> <li>- ตามประกาศคณะกรรมการพนักงานส่วนตำบลจังหวัดปัตตานี เรื่องหลักเกณฑ์และเงื่อนไขเกี่ยวกับอัตราและประโยชน์ตอบแทนอื่น</li> <li>- พระราชบัญญัติระเบียบบริหารงานบุคคลส่วนท้องถิ่น พ.ศ. 2542 จำนวนอัตราตามที่ปรากฏในแผนอัตรากำถึงสามปี (ปีงบประมาณ 2564-2566 และที่แก้ไขเพิ่มเติมถึงปัจจุบัน) โดยคำนวณตั้งจ่ายไว้จำนวน 12 เดือน</li> </ul>			
ค่าตอบแทนพนักงานจ้าง	จำนวน	375,120	บาท
<p>เพื่อจ่ายเป็นค่าตอบแทนพนักงานจ้างตามภารกิจและพนักงานจ้างทั่วไป</p> <ul style="list-style-type: none"> <li>- ตามพระราชบัญญัติระเบียบบริหารงานบุคคลส่วนท้องถิ่น พ.ศ. 2542 และ</li> <li>- ประกาศคณะกรรมการพนักงานส่วนตำบลจังหวัดปัตตานี เรื่อง มาตรฐานทั่วไปเกี่ยวกับหลักเกณฑ์การให้พนักงานส่วนตำบล ลูกจ้าง และพนักงานจ้างขององค์การบริหารส่วนตำบล ได้รับเงินเพิ่มการครองชีพชั่วคราว ตามที่ปรากฏในแผนอัตรากำถึง</li> </ul>			
เงินเพิ่มต่าง ๆ ของพนักงานจ้าง	จำนวน	93,420	บาท
<p>เพื่อจ่ายเป็นเงินเพิ่มค่าครองชีพชั่วคราวของพนักงานจ้าง ที่มีสิทธิได้รับดังนี้</p> <ul style="list-style-type: none"> <li>- เงินเพิ่มค่าครองชีพชั่วคราว จำนวน 2 อัตรา เป็นเงิน 33,420 บาท</li> <li>- เงินค่าตอบแทนพิเศษ รายเดือน จำนวน 2 อัตรา เป็นเงิน 60,000 บาท</li> </ul>			
งบดำเนินงาน	รวม	2,614,300	บาท
ค่าตอบแทน	รวม	285,000	บาท
ค่าตอบแทนผู้ปฏิบัติราชการอันเป็นประโยชน์แก่องค์กรปกครองส่วนท้องถิ่น	จำนวน	50,000	บาท
<p>เพื่อจ่ายเป็นค่าตอบแทนผู้ปฏิบัติราชการอันเป็นประโยชน์แก่องค์กรปกครองส่วนท้องถิ่น แก่ผู้ที่มีสิทธิได้รับตามระเบียบ/หนังสือสั่งการต่าง ๆ ที่เกี่ยวข้อง อาทิเช่น</p> <ul style="list-style-type: none"> <li>- เงินตอบแทนผู้ปฏิบัติงานด้านการรักษาความเจ็บป่วยนอกเวลาราชการ และในวันหยุดราชการ - เงินประโยชน์ตอบแทนอื่นเป็นกรณีพิเศษ - ค่าตอบแทนบุคคลหรือคณะกรรมการที่ได้รับแต่งตั้งตามกฎหมายว่าด้วยการจัดซื้อ จัดจ้างและการบริหารพัสดุภาครัฐ - ค่าพยาบาล อปพร. - ค่าพยาบาลอาสาสมัครบริบาลท้องถิ่น - ค่าสมนาคุณกรรมการสอบคัดเลือกฯ - ค่าตอบแทนคณะกรรมการสอบข้อเท็จจริงความรับผิดชอบ - ค่าตอบแทนคณะกรรมการสอบสวนทางวินัย - ค่าตอบแทนเจ้าหน้าที่ในการเลือกตั้ง</li> <li>- เงินรางวัล - เงินทำขวัญฝ่าอันตราย เป็นครั้งคราว ฯลฯ</li> </ul>			

<p>ค่าเบี้ยประชุม</p> <p>เพื่อจ่ายเป็นค่าเบี้ยประชุมคณะกรรมการสามัญ คณะกรรมการวิสามัญ คณะกรรมการสามัญ ประจำสภาองค์การบริหารส่วนตำบล ในการตรวจรายงานการประชุมสภาองค์การบริหารส่วนตำบล ประชุมคณะกรรมการ แปรญัตติ ฯลฯ หรือเพื่อจ่ายเป็นค่าเบี้ยประชุมคณะกรรมการ หรือคณะอนุกรรมการที่ได้รับแต่งตั้งตามกฎหมายหรือ ตามระเบียบหรือหนังสือ สั่งการที่เกี่ยวข้อง</p> <p>- ตามระเบียบกระทรวงมหาดไทยว่าด้วยข้อบังคับการประชุมสภาท้องถิ่น พ.ศ. 2547 แก้ไขเพิ่มเติม ฉบับที่ 2 พ.ศ. 2554</p>	จำนวน	5,000	บาท
<p>ค่าตอบแทนการปฏิบัติงานนอกเวลาราชการ</p> <p>เพื่อจ่ายเป็นเงินตอบแทนแก่เจ้าหน้าที่ท้องถิ่น ที่ปฏิบัติงานตามหน้าที่ปกติโดยลักษณะงานส่วนใหญ่ต้องปฏิบัติงานในที่ตั้งสำนักงานและได้ปฏิบัติงานนั้นนอกเวลาราชการในที่ตั้งสำนักงานหรือโดยลักษณะงานส่วนใหญ่ต้องปฏิบัติงานนอกที่ตั้งสำนักงานและได้ปฏิบัติงานนั้นนอกเวลาราชการนอกที่ตั้งสำนักงาน หรือโดยลักษณะงานปกติต้องปฏิบัติงานในลักษณะเป็นผลัดหรือกะ และได้ปฏิบัติงานนั้นนอกผลัดหรือกะของตนและให้หมายความรวมถึงเงินค่าตอบแทนตามกฎหมายว่าด้วยสภาตำบลและองค์การบริหารส่วนตำบลด้วย</p> <p>- ตามระเบียบกระทรวงมหาดไทยว่าด้วยการเบิกจ่ายเงินตอบแทนการปฏิบัติงานนอกเวลา ราชการขององค์กรปกครองส่วนท้องถิ่น พ.ศ. 2559</p>	จำนวน	10,000	บาท
<p>ค่าเช่าบ้าน</p> <p>เพื่อจ่ายเป็นค่าเช่าบ้านให้แก่พนักงานองค์การบริหารส่วนตำบล มีสิทธิเบิก</p> <p>- ระเบียบกระทรวงมหาดไทยว่าด้วยค่าเช่าบ้านของข้าราชการส่วนท้องถิ่น พ.ศ. 2548 แก้ไขเพิ่มเติม (ฉบับที่ 2 ) พ.ศ.2551 แก้ไขเพิ่มเติม (ฉบับที่ 3) พ.ศ. 2559 แก้ไขเพิ่มเติม (ฉบับที่ 4) พ.ศ. 2562 และ</p> <p>- หนังสือกระทรวงมหาดไทย ที่ มท 0808.2/ว 5862 ลงวันที่ 12 ตุลาคม 2559 เรื่อง หลักเกณฑ์และวิธีการเกี่ยวกับการเบิกจ่ายเงินค่าเช่าบ้านของข้าราชการส่วนท้องถิ่นหรือหนังสือสั่งการต่าง ๆ ที่เกี่ยวข้อง</p>	จำนวน	150,000	บาท

## เงินช่วยเหลือการศึกษาบุตร

เงินช่วยเหลือการศึกษาบุตรข้าราชการ/พนักงาน/ลูกจ้างประจำ	จำนวน	50,000	บาท
---	-------	--------	-----

เพื่อจ่ายเป็นเงินช่วยเหลือการศึกษาบุตรให้แก่ ผู้บริหารท้องถิ่น ข้าราชการ/พนักงาน/  
ลูกจ้างประจำ ผู้ได้รับบำนาญปกติ ฯ ที่มีสิทธิได้

- ตามระเบียบกระทรวงมหาดไทยว่าด้วยเงินสวัสดิการเกี่ยวกับการศึกษาของบุตรพนักงาน  
ส่วนท้องถิ่น (ฉบับที่ 3) พ.ศ. 2549 และ

- หนังสือกรมบัญชีกลาง ส่วนที่ ๓๓๓ ที่ กค. 0422.3/ว 257 ลง

วันที่ 28 มิ.ย. 2559 เรื่อง ประเภทและอัตราเงินบำรุงการศึกษาและค่าเล่าเรียน

- หนังสือกระทรวงมหาดไทย ที่ มท 0809.3/ว 1013 ลง

วันที่ 18 กุมภาพันธ์ 2559 เรื่อง การเบิกเงิน สวัสดิการเกี่ยวกับการศึกษาบุตร

- หนังสือกระทรวงมหาดไทย ที่ มท 0809.3/ว 4522 ลง

วันที่ 9 สิงหาคม 2559 เรื่อง ประเภทและอัตราเงินบำรุงการศึกษาและค่าเล่าเรียน หรือ  
หนังสือสั่งการต่าง ๆ ที่เกี่ยวข้อง

เงินช่วยเหลือการศึกษาบุตรผู้บริหารท้องถิ่น	จำนวน	20,000	บาท
--	-------	--------	-----

เพื่อจ่ายเป็นเงินช่วยเหลือการศึกษาบุตรให้แก่ ผู้บริหารท้องถิ่น ข้าราชการ/พนักงาน/  
ลูกจ้างประจำ ผู้ได้รับบำนาญปกติ ฯ ที่มีสิทธิได้

- ตามระเบียบกระทรวงมหาดไทยว่าด้วยเงินสวัสดิการเกี่ยวกับการศึกษาของบุตรพนักงาน  
ส่วนท้องถิ่น (ฉบับที่ 3) พ.ศ. 2549 และ

- หนังสือกรมบัญชีกลาง ส่วนที่ ๓๓๓ ที่ กค. 0422.3/ว 257 ลง

วันที่ 28 มิถุนายน 2559 เรื่อง ประเภทและอัตราเงินบำรุงการศึกษาและค่าเล่าเรียน

- หนังสือกระทรวงมหาดไทย ที่ มท 0809.3/ว 1013 ลง

วันที่ 18 กุมภาพันธ์ 2559 เรื่อง การเบิกเงิน สวัสดิการเกี่ยวกับการศึกษาบุตร หนังสือ

กระทรวงมหาดไทย ที่ มท 0809.3/ว 4522 ลงวันที่ 9 สิงหาคม 2559 เรื่อง ประเภท

และอัตราเงินบำรุงการศึกษาและค่าเล่าเรียน หรือหนังสือสั่งการต่าง ๆ ที่เกี่ยวข้อง

<b>ค่าใช้สอย</b>	<b>รวม</b>	<b>1,791,800</b>	<b>บาท</b>
------------------	------------	------------------	------------

## รายจ่ายเพื่อให้ได้มาซึ่งบริการ

ค่าจ้างเหมาบริการพนักงานทำความสะอาด (แม่บ้าน)	จำนวน	96,000	บาท
---	-------	--------	-----

เพื่อจ่ายเป็นค่าจ้างเหมาบริการพนักงานทำความสะอาด (แม่บ้าน)

- ตามระเบียบกระทรวงมหาดไทยว่าด้วยการเบิกค่าใช้จ่ายในการบริหารงานขององค์กร  
ปกครองส่วนท้องถิ่น พ.ศ.2562

- ตามหนังสือกระทรวงมหาดไทยที่ มท 0808.2/ว4044 ลงวันที่ 10 กรกฎาคม 2563

ค่าจ้างเหมาบริการพนักงานรักษาความปลอดภัย	จำนวน	192,000	บาท
เพื่อจ่ายเป็นค่าจ้างเหมาบริการพนักงานรักษาความปลอดภัย			
- ตามระเบียบกระทรวงมหาดไทยว่าด้วยการเบิกค่าใช้จ่ายในการบริหารงานขององค์กรปกครองส่วนท้องถิ่น พ.ศ.2562			
- ตามหนังสือกระทรวงมหาดไทยที่ มท 0808.2/ว4044 ลงวันที่ 10 กรกฎาคม 2563			
รายจ่ายเพื่อให้ได้มาซึ่งบริการ	จำนวน	300,000	บาท
เพื่อจ่ายเป็นค่าถ่ายเอกสาร ค่าเย็บหนังสือหรือเข้าปกหนังสือ ค่าซักรีด ค่ากำจัดขยะหรือสิ่งปฏิกูล ค่ารถขนขยะ ค่าเช่าทรัพย์สิน (ยกเว้น ค่าเช่าบ้าน) ค่าโฆษณา และเผยแพร่ประชาสัมพันธ์ (รายจ่ายเกี่ยวกับการจ้างเหมาโฆษณา ประชาสัมพันธ์และเผยแพร่ข่าวทางวิทยุ กระจายเสียง โทรทัศน์ โรงมหรสพ ค่าจัดทำเอกสาร ประชาสัมพันธ์ หรือสิ่งพิมพ์ต่าง ๆ) ค่าธรรมเนียมต่าง ๆ ค่าเบี้ยประกัน ค่าใช้จ่ายในการดำเนินคดีตามคำพิพากษา ค่าจ้างเหมาบริการบุคคลภายนอก เช่น ค่าจ้างที่ปรึกษา ค่าจ้างออกแบบ, ค่ารับรองแบบ, ค่าจ้างทำระบบแผนที่ภาษี, ค่าจ้างทนายความ, ค่าจ้างผู้เชี่ยวชาญบัญชี, ค่าจ้างปรับปรุง โดเมน website, ค่าตรวจวินิจฉัยโรค, ค่าทำหมันสัตว์ ค่าจ้างแรงงานราษฎรกรณีดำเนินการเอง ค่าจ้างเหมาที่มีลักษณะการจ้างทำเพื่อให้ได้มาซึ่งป้ายประชาสัมพันธ์ป้ายชื่อสำนักงาน หรือป้ายอื่น ๆ ที่ไม่มีลักษณะเป็นสิ่งก่อสร้าง ค่าติดตั้งไฟฟ้าเพื่อใช้ในราชการ (1) ค่าบิกลเสาพาดสาย ภายนอกสถานที่ ราชการเพื่อให้ราชการได้ใช้บริการไฟฟ้า รวมถึงค่าติดตั้งหม้อแปลง เครื่องวัดและ อุปกรณ์ไฟฟ้า ซึ่งเป็นกรรมสิทธิ์ของ ราชการ (2) ค่าจ้างเหมาเดินสายและติดตั้ง อุปกรณ์ไฟฟ้าเพิ่มเติม ค่าธรรมเนียม รวมถึงการปรับปรุงระบบไฟฟ้า การเพิ่มกำลังไฟฟ้า การขยายเขตไฟฟ้า การบำรุงรักษาหรือซ่อมแซมระบบไฟฟ้าและอุปกรณ์ฯลฯ ค่าติดตั้งประปาเพื่อใช้ในราชการ (1) ค่าวางท่อประปาภายนอกสถานที่ราชการ เพื่อให้องค์กรปกครองส่วนท้องถิ่นได้ใช้บริการน้ำประปารวมถึงค่าติดตั้ง มาตรวัดน้ำและอุปกรณ์ประปา ซึ่งเป็นกรรมสิทธิ์ของการประปา (2) ค่าจ้างเหมาเดินท่อประปาและติดตั้งอุปกรณ์ประปาเพิ่มเติม รวมถึงการปรับปรุงระบบประปา การบำรุงรักษาหรือซ่อมแซมระบบประปาและอุปกรณ์ฯลฯ ค่าติดตั้งโทรศัพท์ ค่าใช้จ่ายต่าง ๆ ในการติดตั้งโทรศัพท์ ยกเว้น ค่าตู้สาขา ค่าเครื่องโทรศัพท์พ่วงภายใน และเครื่องโทรศัพท์ภายใน - ค่าติดตั้งเครื่องรับสัญญาณ ต่าง ๆ (ที่ไม่เข้าลักษณะที่ดินสิ่งก่อสร้าง)ฯลฯ(กรณีระบบ e-LAAS สามารถตั้งงบประมาณแยกเป็นรายการได้ ควรตั้งงบประมาณแยกเป็นรายการเพื่อความสะดวกในการพิจารณางบประมาณ/บริหารงบประมาณ			

รายจ่ายเกี่ยวกับการรับรองและพิธีการ	จำนวน	100,000	บาท
เพื่อจ่ายเป็นค่ารับรอง (รายจ่ายในการรับรองหรือเลี้ยงรับรองขององค์กรปกครองส่วนท้องถิ่น)- ค่าใช้จ่ายในพิธีเปิดอาคารต่าง ๆ ค่าใช้จ่ายในพิธีทางศาสนา/รัฐพิธี ค่าใช้จ่ายในการประชุมราชการ ฯลฯ			
รายจ่ายเกี่ยวเนื่องกับการปฏิบัติราชการที่ไม่เข้าลักษณะรายจ่ายงบรายจ่ายอื่น ๆ			
ค่าใช้จ่ายในการจัดทำวารสารประชาสัมพันธ์	จำนวน	20,000	บาท
เพื่อจ่ายเป็นค่าใช้จ่ายในการจัดทำวารสารประชาสัมพันธ์ เช่น ค่าจัดทำวารสาร ค่าใช้จ่ายอื่น ฯลฯ			
- ตามระเบียบกระทรวงมหาดไทยว่าด้วยการเบิกค่าใช้จ่ายในการบริหารงานขององค์กรปกครองส่วนท้องถิ่น พ.ศ.2562 รวมทั้งกฎหมาย/ระเบียบ/หนังสือสั่งการต่างๆที่เกี่ยวข้อง			
- ตามแผนพัฒนาห้าปี พ.ศ.2561-2565 ขององค์การบริหารส่วนตำบลช้างให้ตก			
หน้าที่ 108 ลำดับที่ 10			
ค่าใช้จ่ายในการเดินทางไปราชการในราชอาณาจักรและนอก	จำนวน	150,000	บาท
ราชอาณาจักร			
เพื่อจ่ายเป็นค่าใช้จ่ายในการเดินทางไปราชการในราชอาณาจักรและนอก			
ราชอาณาจักร เช่น ค่าเบี้ยเลี้ยงเดินทาง ค่าพาหนะ ค่าเช่าที่พัก ค่าบริการจอดรถ ณ ท่าอากาศยาน ค่าผ่านทางด่วนพิเศษ ค่าธรรมเนียมในการใช้สนามบิน ค่าลงทะเบียนต่าง ๆ ฯลฯ ตามระเบียบกระทรวงมหาดไทยว่าด้วยค่าใช้จ่ายในการเดินทางไปราชการของเจ้าหน้าที่ท้องถิ่น พ.ศ. 2555 แก้ไขเพิ่มเติมถึงปัจจุบัน			
ค่าใช้จ่ายในโครงการปกป้องสถาบันฯ	จำนวน	15,000	บาท
เพื่อเป็นค่าใช้จ่ายในการดำเนินโครงการปกป้องสถาบันฯ เช่น ค่าตกแต่งสถานที่ ค่าวัสดุอุปกรณ์ ค่าอาหาร ฯลฯ			
- เป็นไปตามระเบียบกระทรวงมหาดไทยว่าด้วยการเบิกจ่ายค่าใช้จ่ายในการจัดงาน การจัดการแข่งขันกีฬาและการส่งนักศึกษาเข้าร่วมการแข่งขันกีฬาขององค์กรปกครองส่วนท้องถิ่น พ.ศ.2559			
- เป็นไปตามหนังสือกระทรวงมหาดไทย ส่วนที่สุด ที่ มท 0808.2/ว3842 ลงวันที่ 30 มิถุนายน 2563 ข้อ 3.2.2			
- ตามแผนพัฒนาห้าปี พ.ศ.2561-2565 ขององค์การบริหารส่วนตำบลช้างให้ตก			
หน้าที่ 109 ลำดับที่ 12 61 - ๖๒			

โครงการพัฒนาศักยภาพผู้บริหาร พนักงาน และผู้นำชุมชน	จำนวน	200,000	บาท
<p>เพื่อจ่ายเป็นค่าใช้จ่ายในการดำเนินโครงการพัฒนาศักยภาพผู้บริหาร พนักงาน และผู้นำชุมชน เช่น ค่าวิทยากร ค่าอาหารว่างและเครื่องดื่ม ค่าอาหาร ค่าของที่ระลึก ค่าป้ายโครงการ ฯลฯ</p>			
<p>- ตามระเบียบกระทรวงมหาดไทยว่าด้วยค่าใช้จ่ายในการเดินทางไปราชการของเจ้าหน้าที่ท้องถิ่น พ.ศ. 2555 แก้ไขเพิ่มเติม(ฉบับที่ 4) พ.ศ. 2561</p>			
<p>- ตามระเบียบกระทรวงมหาดไทยว่าด้วยค่าใช้จ่ายในการฝึกอบรมและการเข้ารับการฝึกอบรมของเจ้าหน้าที่ท้องถิ่น พ.ศ. 2557</p>			
<p>- ตามแผนพัฒนาห้าปี พ.ศ.2561-2565 ขององค์การบริหารส่วนตำบลข้างใต้คก หน้าที่ 114 ลำดับที่ 22</p>			
โครงการดำเนินการจัดการเลือกตั้งในกรณีตำแหน่งว่างหรือครบวาระ	จำนวน	600,000	บาท
<p>เพื่อจ่ายเป็นค่าใช้จ่ายในการดำเนินโครงการดำเนินการจัดการเลือกตั้งในกรณีตำแหน่งว่างหรือครบวาระ เช่น ค่าวัสดุอุปกรณ์ ค่าตอบแทนคณะกรรมการ ฯลฯ</p>			
<p>- เป็นไปตามหนังสือกระทรวงมหาดไทย ที่ มท 0808.2/ว13675 ลงวันที่ 6 กรกฎาคม 2561</p>			
<p>- เป็นไปตามหนังสือกระทรวงมหาดไทย ส่วนที่สุต ที่ มท 0808.2/ว1705 ลงวันที่ 20 มีนาคม 2563</p>			
<p>- เป็นไปตามหนังสือกระทรวงมหาดไทย ส่วนที่สุต ที่ มท 0818.2/ว4289 ลงวันที่ 22 กรกฎาคม 2563</p>			
<p>- ตามแผนพัฒนาห้าปี พ.ศ.2561-2565 ขององค์การบริหารส่วนตำบลข้างใต้คก หน้าที่ 115 ลำดับที่ 24</p>			
โครงการพัฒนาเทคโนโลยีสารสนเทศ	จำนวน	15,000	บาท
<p>เพื่อจ่ายเป็นค่าใช้จ่ายในการดำเนินโครงการพัฒนาเทคโนโลยีสารสนเทศ เช่น ค่าใช้จ่ายในการจัดทำเว็บไซต์ (Website) ออกแบบโฮมเพจ (Homepage) ออกแบบเว็บเพจ (Webpage) ฯลฯ</p>			
<p>- ตามระเบียบกระทรวงมหาดไทยว่าด้วยการเบิกค่าใช้จ่ายในการบริหารงานขององค์กรปกครองส่วนท้องถิ่น พ.ศ.2562</p>			
<p>- ตามแผนพัฒนาห้าปี พ.ศ.2561-2565 ขององค์การบริหารส่วนตำบลข้างใต้คก หน้าที่ 116 ลำดับที่ 25</p>			

โครงการส่งเสริมความรู้ด้านข้อมูลข่าวสาร	จำนวน	15,000	บาท
<p>เพื่อจ่ายเป็นค่าใช้จ่ายในการดำเนินโครงการส่งเสริมความรู้ด้านข้อมูลข่าวสาร เช่น ค่าวิทยากร ค่าเช่าสถานที่ ค่าอาหาร ค่าอาหารว่างและเครื่องดื่ม ค่าวัสดุอุปกรณ์ต่างๆ ฯลฯ</p> <p>- เป็นไปตามระเบียบกระทรวงมหาดไทยว่าด้วยค่าใช้จ่ายในการฝึกอบรมและการเข้ารับการฝึกอบรมของเจ้าหน้าที่ท้องถิ่น พ.ศ. 2557</p> <p>- ตามแผนพัฒนาห้าปี พ.ศ.2561-2565 ขององค์การบริหารส่วนตำบลช้างให้ตกหน้าที่ 113 ลำดับที่ 19</p>			
โครงการส่งเสริมคุณธรรมจริยธรรมของบุคลากร	จำนวน	15,000	บาท
<p>เพื่อจ่ายเป็นค่าใช้จ่ายในการดำเนินโครงการส่งเสริมคุณธรรมจริยธรรมของบุคลากร เช่น ค่าวิทยากร ค่าเช่าสถานที่ ค่าอาหารว่างและเครื่องดื่ม ค่าอาหาร ค่าวัสดุอุปกรณ์ ฯลฯ</p> <p>- เป็นไปตามระเบียบกระทรวงมหาดไทยว่าด้วยค่าใช้จ่ายในการฝึกอบรมและการเข้ารับการฝึกอบรมของเจ้าหน้าที่ท้องถิ่น พ.ศ. 2557</p> <p>- ตามแผนพัฒนาห้าปี พ.ศ.2561-2565 ขององค์การบริหารส่วนตำบลช้างให้ตกหน้าที่ 112 ลำดับที่ 18</p>			
ค่าบำรุงรักษาและซ่อมแซม	จำนวน	73,800	บาท
<p>เพื่อจ่ายเป็นค่าซ่อมแซมบำรุงรักษาทรัพย์สินเพื่อให้สามารถใช้งานตามปกติ</p>			
ค่าวัสดุ	รวม	237,500	บาท
วัสดุสำนักงาน	จำนวน	100,000	บาท
<p>เพื่อจ่ายเป็นเงินค่าวัสดุสำนักงาน ประเภทวัสดุคงทน วัสดุสิ้นเปลืองรวมถึงรายจ่ายเพื่อประกอบ ติดแปลง ต่อเติมหรือปรับปรุงวัสดุ รายจ่ายเพื่อจัดหาสิ่งของที่ใช้ในการซ่อมแซมบำรุงรักษาทรัพย์สินให้สามารถใช้งานได้ตามปกติ รายจ่ายที่ต้องชำระพร้อมกับค่าวัสดุ เช่น ค่าขนส่ง ค่าภาษี ค่าประกันภัย ค่าติดตั้ง เป็นต้น อาทิเช่น หนังสือ เครื่องคิดเลขขนาดเล็ก เครื่องเจาะกระดาษขนาดเล็ก ที่เย็บกระดาษขนาดเล็ก ไม้บรรทัด เหล็ก กรรไกร แก้วพลาสติก ทรายยาง ฟิล์มพื้น ตะแกรงวางเอกสาร ฯลฯ</p>			
วัสดุไฟฟ้าและวิทยุ	จำนวน	5,000	บาท
<p>เพื่อจ่ายเป็นเงินค่าวัสดุไฟฟ้าและวิทยุ ประเภทวัสดุคงทน วัสดุสิ้นเปลือง วัสดุอุปกรณ์ ประกอบและอะไหล่ รวมถึงรายจ่ายเพื่อประกอบ ติดแปลง ต่อเติมหรือปรับปรุงวัสดุ รายจ่ายเพื่อจัดหาสิ่งของที่ใช้ในการซ่อมแซมบำรุงรักษาทรัพย์สิน ให้สามารถใช้งานได้ตามปกติ รายจ่ายที่ต้องชำระพร้อมกับค่าวัสดุ เช่น ค่าขนส่ง ค่าภาษี ค่าประกันภัย ค่าติดตั้ง เป็นต้น อาทิเช่น ไมโครโฟน ชุดตั้งไมโครโฟน หัวแร้งไฟฟ้า เครื่องวัดกระแสไฟฟ้า เครื่องวัดแรงดันไฟฟ้า มาตรฐานสำหรับตรวจวงจรไฟฟ้า เครื่องประจุไฟ โคมไฟ โตรอง โคมไฟ พิวส์ ไมค์ลอยพร้อมเครื่องส่ง สัญญาณ พิวส์ เทปพันสายไฟฟ้า ฯลฯ</p>			

วัสดุงานบ้านงานครัว	จำนวน	10,000	บาท
<p>เพื่อจ่ายเป็นเงินค่าวัสดุงานบ้านงานครัว ประเภทวัสดุคงทน วัสดุสิ้นเปลือง รวมถึงรายจ่ายเพื่อประกอบ ตัดแปลง ต่อเติมหรือปรับปรุงวัสดุ รายจ่ายเพื่อจัดหาสิ่งของที่ใช้ในการซ่อมแซมบำรุงรักษาทรัพย์สินให้สามารถใช้งานได้ตามปกติ รายจ่ายที่ต้องชำระพร้อมกับค่าวัสดุ เช่น ค่าขนส่ง ค่าภาษี ค่าประกันภัย ค่าติดตั้ง เป็นต้น อาทิ</p> <p>เช่น หม้อ กระทะ กะละมัง ตะหลิว กรอบรูป มัด ดึง ถาด แก้วน้ำ จานรอง ถ้วย ชาม ซ้อนส้อม กระชกเงา โถงน้ำ ที่นอน กระโถน เต้าไฟฟ้า เตาน้ำมัน เตาวิท เครื่องบดอาหาร เครื่องตีไข่ไฟฟ้า เครื่องปั่นขนมปัง กระทะไฟฟ้า หม้อไฟฟ้า รวมถึงหม้อหุงข้าวไฟฟ้า ฯลฯ</p>			
วัสดุก่อสร้าง	จำนวน	20,000	บาท
<p>เพื่อจ่ายเป็นเงินค่าวัสดุก่อสร้าง ประเภทวัสดุคงทน วัสดุสิ้นเปลือง วัสดุอุปกรณ์ประกอบและอะไหล่ รวมถึงรายจ่ายเพื่อประกอบ ตัดแปลง ต่อเติมหรือปรับปรุงวัสดุ รายจ่ายเพื่อจัดหาสิ่งของที่ใช้ในการซ่อมแซมบำรุงรักษาทรัพย์สินให้ สามารถใช้งานได้ตามปกติ รายจ่ายที่ต้องชำระพร้อมกับค่าวัสดุ เช่น ค่าขนส่ง ค่าภาษี ค่าประกันภัย ค่าติดตั้ง เป็นต้น อาทิเช่น ไม้ ค้าง ๆ ค้อน ฯลฯ</p>			
วัสดุยานพาหนะและขนส่ง	จำนวน	30,000	บาท
<p>เพื่อจ่ายเป็นเงินค่าวัสดุยานพาหนะและขนส่ง ประเภทวัสดุคงทน วัสดุสิ้นเปลือง วัสดุอุปกรณ์ประกอบและอะไหล่ รวมถึงรายจ่ายเพื่อประกอบ ตัดแปลง ต่อเติม หรือปรับปรุงวัสดุ รายจ่ายเพื่อจัดหาสิ่งของที่ใช้ในการซ่อมแซมบำรุงรักษา ทรัพย์สินให้สามารถใช้งานได้ ตามปกติ รายจ่ายที่ต้องชำระพร้อมกับค่าวัสดุ เช่น ค่าขนส่ง ค่าภาษี ค่าประกันภัย ค่าติดตั้ง เป็นต้น อาทิเช่น โชควง ประแจ แม่แรง กุญแจปากตาย กุญแจเลื่อน คีมล็อก ล็อก เกียร์ ล็อกคลัตช์ ล็อกพวงมาลัย ฯลฯ</p>			
วัสดุเชื้อเพลิงและหล่อลื่น	จำนวน	37,500	บาท
<p>เพื่อจ่ายเป็นเงินค่าวัสดุเชื้อเพลิงและหล่อลื่น วัสดุสิ้นเปลือง รายจ่ายที่ต้องชำระพร้อมกับค่าวัสดุ เช่น ค่าขนส่ง ค่าภาษี ค่าประกันภัย ค่าติดตั้ง อาทิเช่น แก๊สหุงต้ม น้ำมันเชื้อเพลิง น้ำมันดีเซล น้ำมันก๊าด ฯลฯ</p>			
วัสดุโฆษณาและเผยแพร่	จำนวน	10,000	บาท
<p>เพื่อจ่ายเป็นเงินค่าวัสดุโฆษณาและเผยแพร่ ประเภทวัสดุคงทน วัสดุสิ้นเปลือง รวมถึงรายจ่ายเพื่อประกอบ ตัดแปลง ต่อเติม หรือปรับปรุงวัสดุ รายจ่ายเพื่อจัดหาสิ่งของที่ใช้ในการซ่อมแซมบำรุงรักษาทรัพย์สินให้สามารถใช้งานได้ตามปกติ รายจ่ายที่ต้องชำระพร้อมกับค่าวัสดุเช่น ค่าขนส่ง ค่าภาษี ค่าประกันภัย ค่าติดตั้ง อาทิเช่น ขาดังกล่าง ฯลฯ</p>			

วัสดุคอมพิวเตอร์	จำนวน	15,000	บาท
<p>เพื่อจ่ายเป็นเงินค่าวัสดุคอมพิวเตอร์ ประเภทวัสดุคงทน วัสดุสิ้นเปลือง วัสดุอุปกรณ์ประกอบ และอะไหล่ รวมถึง รายจ่ายเพื่อประกอบ ติดแปลง ต่อเติมหรือปรับปรุงวัสดุ รายจ่ายเพื่อจัดหาสิ่งของที่ใช้ในการซ่อมแซมบำรุงรักษาทรัพย์สินให้สามารถใช้งานได้ตามปกติ รายจ่ายที่ต้องชำระพร้อมกับค่าวัสดุ เช่น ค่าขนส่ง ค่าภาษี ค่าประกันภัย ค่าติดตั้ง อาทิเช่น แผ่นหรือจานบันทึกข้อมูล อุปกรณ์บันทึก</p> <p>ข้อมูล (Diskette, Floppy Disk, Removable Disk, Compact Disc, Digital Video Disc, Flash Drive) เทปบันทึก</p> <p>ข้อมูล (Reel Magnetic Tape, Cassette Tape, Cartridge Tape) หัวพิมพ์หรือแถบพิมพ์ สำหรับเครื่องพิมพ์คอมพิวเตอร์ ตลับผงหมึกสำหรับเครื่องพิมพ์แบบเลเซอร์ กระดาษ ต่อเนื่อง สายเคเบิล หน่วยประมวลผล ฮาร์ดดิสก์ไดรฟ์ ซีดีรอมไดรฟ์ แผ่นกรองแสง แผงแป้นอักขระ หรือแป้นพิมพ์ (Key Board) เมนบอร์ด (Main Board)</p> <p>เมมโมรี่ชิป (Memory Chip) เช่น RAM คัตชีทฟีดเดอร์ (Cut Sheet Feeder) ฯลฯ</p>			
วัสดุเครื่องดับเพลิง	จำนวน	10,000	บาท
<p>เพื่อจ่ายเป็นเงินค่าวัสดุเครื่องดับเพลิงประเภทวัสดุคงทน วัสดุสิ้นเปลืองรายจ่ายที่ต้องชำระพร้อมกับค่าวัสดุเช่น ค่าขนส่ง ค่าภาษี ค่าประกันภัย ค่าติดตั้ง อาทิเช่น วาล์วน้ำดับเพลิง (เชื่อมกับบรรดดับเพลิง) ท่อสายส่งน้ำ สายดับเพลิง อุปกรณ์ดับไฟฟ้า (เช่น สายฉีด, ถัง, ไม้ดับไฟ) ถังดับเพลิง ลูกบอลดับเพลิง ฯลฯ</p>			
ค่าสาธารณูปโภค	รวม	300,000	บาท
ค่าไฟฟ้า	จำนวน	200,000	บาท
<p>เพื่อจ่ายค่าไฟฟ้าในสำนักงาน/ในที่สาธารณะ รวมถึงค่าใช้จ่ายที่ต้องชำระพร้อมกัน เช่น ค่าบริการ ค่าภาษี ในกิจการขององค์กรปกครองส่วนท้องถิ่น</p>			
ค่าบริการโทรศัพท์	จำนวน	54,000	บาท
<p>เพื่อเป็นค่าโทรศัพท์เคลื่อนที่และรวมถึงค่าใช้จ่ายเพื่อให้มาซึ่งบริการดังกล่าว และค่าใช้จ่ายที่เกิดขึ้นเกี่ยวกับ การใช้บริการ เช่น การเช่าเครื่อง ค่าเช่าเลขหมายโทรศัพท์ ฯลฯ ในกิจการขององค์กรปกครองส่วนท้องถิ่น</p>			
ค่าบริการไปรษณีย์	จำนวน	6,000	บาท
<p>เพื่อจ่ายค่าไปรษณีย์ ค่าธนาณัติ , ค่าดวงตราไปรษณียากร , ค่าเช่าตู้ไปรษณีย์ , ค่าธรรมเนียมการโอนเงินในระบบบริหารการเงินการคลังภาครัฐแบบอิเล็กทรอนิกส์(GFMIS) ในกิจการขององค์กรปกครองส่วนท้องถิ่น</p>			

ค่าบริการสื่อสารและโทรคมนาคม	จำนวน	40,000	บาท
------------------------------	-------	--------	-----

เพื่อจ่ายเป็นค่าบริการสื่อสารและโทรคมนาคม เช่น ค่าโทรภาพ (โทรสาร) ค่าเทเล็กซ์ ค่าวิทยุติดตามตัว ค่าวิทยุสื่อสาร ค่าสื่อสารผ่านดาวเทียม ค่าใช้จ่ายเกี่ยวกับการใช้ระบบอินเทอร์เน็ตรวมถึงอินเทอร์เน็ตการ์ดและค่าสื่อสารอื่น ๆ เช่น ค่าเคเบิลทีวี ค่าเช่าช่องสัญญาณดาวเทียม เป็นต้น และให้หมายความรวมถึงค่าใช้จ่ายเพื่อให้ได้ใช้บริการดังกล่าวและค่าใช้จ่ายที่เกิดขึ้นเกี่ยวกับการใช้บริการ

<b>งบลงทุน</b>	<b>รวม</b>	<b>420,880</b>	<b>บาท</b>
----------------	------------	----------------	------------

ค่าครุภัณฑ์	รวม	170,880	บาท
-------------	-----	---------	-----

ครุภัณฑ์สำนักงาน

จัดซื้อเก้าอี้สำนักงาน	จำนวน	15,880	บาท
------------------------	-------	--------	-----

- เพื่อจ่ายเป็นค่าจัดซื้อ จัดซื้อเก้าอี้สำนักงาน จำนวน 10 ตัว โดยมีคุณลักษณะดังนี้
- ปรับระดับความสูงของเก้าอี้ได้
- ขนาด กว้าง×ลึก×สูง เริ่มต้น 63.5×52.5×94.5-102 ซม./ตัว
- เป็นไปตามหนังสือกระทรวงมหาดไทย ที่ มท 0808.2/ว 1095 ลงวันที่ 28 พฤษภาคม 2564
- เป็นครุภัณฑ์ที่ไม่มีกำหนดไว้ในบัญชีราคามาตรฐานครุภัณฑ์ ตั้งงบประมาณราคาในจังหวัดหรือท้องถิ่น

ครุภัณฑ์คอมพิวเตอร์หรืออิเล็กทรอนิกส์

โครงการจัดซื้อเครื่องคอมพิวเตอร์ All In One สำหรับงานสำนักงาน	จำนวน	85,000	บาท
---	-------	--------	-----

- เพื่อจ่ายเป็นค่าจัดซื้อเครื่องคอมพิวเตอร์ All In One สำหรับงานสำนักงาน จำนวน 5 เครื่อง โดยมีคุณลักษณะดังนี้
- มีหน่วยประมวลผลกลาง (CPU) ไม่น้อยกว่า 2แกนหลัก (2 core) โดย มีความเร็วสัญญาณนาฬิกาพื้นฐานไม่น้อยกว่า 2.2 GHz จำนวน 1 หน่วย
- หน่วยประมวลผลกลาง (CPU) มีหน่วยความจำแบบ Cache Memory รวมในระดับ (Level) เดียวกันขนาดไม่น้อยกว่า 4 MB
- มีหน่วยความจำหลัก (RAM) ชนิด DDR4 หรือดีกว่า มีขนาดไม่น้อยกว่า 4 GB
- มีหน่วยจัดเก็บข้อมูล ชนิด SATA หรือดีกว่า ขนาดความจุไม่น้อยกว่า 1 TB หรือ ชนิด Solid State Drive ขนาดความจุไม่น้อยกว่า 250 GB จำนวน 1 หน่วย
- มี DVD-RW หรือดีกว่า แบบติดตั้งภายใน (Internal) หรือภายนอก (External) จำนวน 1 หน่วย
- มีช่องเชื่อมต่อระบบเครือข่าย (Network Interface) แบบ 10/100/1000 Base-T หรือดีกว่า จำนวนไม่น้อยกว่า 1 ช่อง

- มีช่องเชื่อมต่อ (Interface) แบบ USB 2.0 หรือดีกว่า ไม่น้อยกว่า 3 ช่อง
- มีแป้นพิมพ์และเมาส์
- มีจอแสดงผลในตัวและมีขนาดไม่น้อยกว่า 21 นิ้ว ความละเอียดแบบ FHD (1920x1080)
- สามารถใช้งาน Wi-Fi (IEEE 802.11b, g, n, ac) และ Bluetooth
- เป็นไปตามหนังสือกระทรวงมหาดไทย ที่ มท 0808.2/ว 1095 ลงวันที่ 28 พฤษภาคม 2564
- เป็นครุภัณฑ์ที่มีกำหนดไว้ในบัญชีราคามาตรฐานครุภัณฑ์

โครงการจัดซื้อเครื่องพิมพ์แบบฉีดหมึกพร้อมติดตั้งถังหมึกพิมพ์ (Ink Tank Printer) จำนวน 20,000 บาท

- เพื่อจ่ายเป็นค่าจัดซื้อเครื่องพิมพ์แบบฉีดหมึกพร้อมติดตั้งถังหมึกพิมพ์ (Ink Tank Printer) จำนวน 5 เครื่อง

โดยมีคุณลักษณะดังนี้

- เป็นเครื่องพิมพ์แบบฉีดหมึก พร้อมติดตั้งถังหมึกพิมพ์ (Ink Tank Printer) จากโรงงานผู้ผลิต
- มีความละเอียดในการพิมพ์ไม่น้อยกว่า 1,200x1,200 dpi
- มีความเร็วในการพิมพ์ร่างขาวดำสำหรับกระดาษขนาด A4 ไม่น้อยกว่า 19 หน้าต่อนาที (ppm) หรือ 8.8 ภาพต่อนาที
- มีความเร็วในการพิมพ์ร่างสีสำหรับกระดาษขนาด A4 ไม่น้อยกว่า 15 หน้าต่อนาที (ppm) หรือ 5 ภาพต่อนาที (ipm)
- มีช่องเชื่อมต่อ (Interface) แบบ USB 2.0 หรือดีกว่า จำนวนไม่น้อยกว่า 1 ช่อง
- มีขนาดใส่กระดาษได้ไม่น้อยกว่า 50 แผ่น
- สามารถใช้ได้กับ A4, Letter, Legal และ Custom
- เป็นไปตามหนังสือกระทรวงมหาดไทย ที่ มท 0808.2/ว 1095 ลงวันที่ 28 พฤษภาคม 2564
- เป็นครุภัณฑ์ที่ไม่มีกำหนดไว้ในบัญชีราคามาตรฐานครุภัณฑ์หรือครุภัณฑ์ที่ ตั้งงบประมาณราคาในจังหวัดหรือท้องถิ่น

ค่าบำรุงรักษาและปรับปรุงครุภัณฑ์

ค่าบำรุงรักษาและปรับปรุงครุภัณฑ์ จำนวน 50,000 บาท

เพื่อเป็นค่าใช้จ่ายในการค่าบำรุงรักษาและปรับปรุงครุภัณฑ์

ค่าที่ดินและสิ่งก่อสร้าง	รวม	250,000	บาท
ค่าปรับปรุงที่ดินและสิ่งก่อสร้าง			
ค่าบำรุงรักษาและปรับปรุงที่ดินและสิ่งก่อสร้าง	จำนวน	50,000	บาท
เพื่อเป็นค่าใช้จ่ายในการบำรุงรักษาและปรับปรุงที่ดินและสิ่งก่อสร้าง			
โครงการพัฒนาปรับปรุงสถานที่ปฏิบัติงาน	จำนวน	200,000	บาท
เพื่อจ่ายเป็นค่าปรับปรุงต่อเติมอาคาร ขนาด กว้าง 3.00 เมตร ยาว 6.00 เมตร			

งานบริหารงานคลัง	รวม	2,320,880	บาท
งบบุคลากร	รวม	1,741,980	บาท
เงินเดือน (ฝ่ายประจำ)	รวม	1,741,980	บาท
เงินเดือนข้าราชการ หรือพนักงานส่วนท้องถิ่น	จำนวน	1,501,980	บาท
เพื่อจ่ายเป็นเงินเดือนหรือเงินปรับปรุงเงินเดือนข้าราชการ/พนักงานส่วนท้องถิ่น ประจำปี ให้แก่ข้าราชการ /พนักงานส่วนท้องถิ่น			
- ตามประกาศคณะกรรมการพนักงานส่วนตำบล จังหวัดปัตตานี เรื่องหลักเกณฑ์และเงื่อนไขเกี่ยวกับอัตราและประโยชน์ตอบแทนอื่น			
- พระราชบัญญัติระเบียบบริหารงานบุคคลส่วนท้องถิ่น พ.ศ. 2542 จำนวนอัตราตามที่ปรากฏในแผนอัตรากำล้างสามปี (ปีงบประมาณ 2564 - 2566 และที่แก้ไขเพิ่มเติมถึงปัจจุบัน) โดยคำนวณตั้งจ่ายไว้จำนวน 12 เดือน			
เงินเพิ่มต่าง ๆ ของข้าราชการ หรือพนักงานส่วนท้องถิ่น	จำนวน	198,000	บาท
เพื่อจ่ายเป็นเงินเพิ่มต่าง ๆ ของข้าราชการ หรือพนักงานส่วนท้องถิ่นที่มีสิทธิได้รับ ดังนี้			
- เงินเพิ่มค่าครองชีพชั่วคราว จำนวน 1 อัตรา เป็นเงิน 24,000 บาท			
- เงินเพิ่มพิเศษสำหรับการสู้รบ (พ.ส.ร.) จำนวน 1 อัตรา เป็นเงิน 24,000 บาท			
- เงินค่าตอบแทนพิเศษ รายเดือน จำนวน 5 อัตรา เป็นเงิน 150,000 บาท			
เงินประจำตำแหน่ง	จำนวน	42,000	บาท
เพื่อจ่ายเป็นเงินประจำตำแหน่งข้าราชการ พนักงานส่วนท้องถิ่น ประเภท วิชาการ อำนวยการท้องถิ่น และบริหารท้องถิ่น ที่มีสิทธิได้รับ จำนวน 1 อัตรา			
- ตามประกาศคณะกรรมการพนักงานส่วนตำบล จังหวัดปัตตานี เรื่องหลักเกณฑ์และเงื่อนไขเกี่ยวกับอัตราและประโยชน์ตอบแทนอื่น			
- พระราชบัญญัติระเบียบบริหารงานบุคคลส่วนท้องถิ่น พ.ศ. 2542 จำนวนอัตราตามที่ปรากฏในแผนอัตรากำล้างสามปี (ปีงบประมาณ 2564 - 2566 และที่แก้ไขเพิ่มเติมถึงปัจจุบัน) โดยคำนวณตั้งจ่ายไว้จำนวน 12 เดือน			

งบดำเนินงาน	รวม	540,000	บาท
ค่าตอบแทน	รวม	157,000	บาท
ค่าตอบแทนผู้ปฏิบัติราชการอันเป็นประโยชน์แก่องค์กรปกครองส่วนท้องถิ่น	จำนวน	30,000	บาท
<p>ท้องถิ่น</p> <p>เพื่อจ่ายเป็นค่าตอบแทนผู้ปฏิบัติราชการอันเป็นประโยชน์แก่องค์กรปกครองส่วนท้องถิ่น แก่ผู้ที่มีสิทธิได้รับตามระเบียบ/หนังสือสั่งการต่าง ๆ ที่เกี่ยวข้องกับ อาทิเช่น</p> <ul style="list-style-type: none"> <li>- เงินประโยชน์ตอบแทนอื่นเป็นกรณีพิเศษ - ค่าตอบแทนบุคคลหรือคณะกรรมการที่ได้รับแต่งตั้งตามกฎหมายว่าด้วยการจัดซื้อ จัดจ้างและการบริหารพัสดุภาครัฐ - ค่าสมนาคุณกรรมการสอบคัดเลือกฯ - เงินรางวัล ฯลฯ</li> </ul>			
ค่าตอบแทนการปฏิบัติงานนอกเวลาราชการ	จำนวน	5,000	บาท
<p>เพื่อจ่ายเป็นเงินตอบแทนแก่เจ้าหน้าที่ท้องถิ่น ที่ปฏิบัติงานตามหน้าที่ปกติโดยลักษณะงานส่วนใหญ่ต้องปฏิบัติงานในที่ตั้งสำนักงานและได้ปฏิบัติงานนั้นนอกเวลาราชการในที่ตั้งสำนักงานหรือโดยลักษณะงานส่วนใหญ่ต้องปฏิบัติงานนอกที่ตั้งสำนักงานและได้ปฏิบัติงานนั้นนอกเวลาราชการนอกที่ตั้งสำนักงาน หรือโดยลักษณะงานปกติต้องปฏิบัติงานในลักษณะเป็นผลัดหรือกะ และได้ปฏิบัติงานนั้นนอกผลัดหรือกะของตนและให้หมายความรวมถึงเงินค่าตอบแทนตามกฎหมายว่าด้วยสภาพตำบลและองค์การบริหารส่วนตำบลด้วย</p> <ul style="list-style-type: none"> <li>- ตามระเบียบกระทรวงมหาดไทยว่าด้วยการเบิกจ่ายเงินตอบแทนการปฏิบัติงานนอกเวลา ราชการขององค์กรปกครองส่วนท้องถิ่น พ.ศ. 2559</li> </ul>			
ค่าเช่าบ้าน	จำนวน	72,000	บาท
<p>เพื่อจ่ายเป็นค่าเช่าบ้านให้แก่พนักงานองค์การบริหารส่วนตำบล มีสิทธิเบิก</p> <ul style="list-style-type: none"> <li>- ระเบียบกระทรวงมหาดไทยว่าด้วยค่าเช่าบ้านของข้าราชการส่วนท้องถิ่น พ.ศ. 2548 แก้ไขเพิ่มเติม (ฉบับที่ 2 ) พ.ศ.2551 แก้ไขเพิ่มเติม (ฉบับที่ 3) พ.ศ. 2559 แก้ไขเพิ่มเติม (ฉบับที่ 4) พ.ศ. 2562 และ</li> <li>- หนังสือกระทรวงมหาดไทย ที่ มท 0808.2/ว 5862 ลงวันที่ 12 ตุลาคม 2559 เรื่อง หลักเกณฑ์และวิธีการเกี่ยวกับการเบิกจ่ายเงินค่าเช่าบ้านของข้าราชการส่วนท้องถิ่นหรือหนังสือสั่งการต่าง ๆ ที่เกี่ยวข้อง</li> </ul>			

## เงินช่วยเหลือการศึกษาบุตร

เงินช่วยเหลือการศึกษาบุตรข้าราชการ/พนักงาน/ลูกจ้างประจำ	จำนวน	50,000	บาท
---	-------	--------	-----

เพื่อจ่ายเป็นเงินช่วยเหลือการศึกษาบุตรให้แก่ ผู้บริหารท้องถิ่น ข้าราชการ/พนักงาน/ลูกจ้างประจำ ผู้ได้รับบำนาญปกติ ฯ ที่มีสิทธิได้

- ตามระเบียบกระทรวงมหาดไทยว่าด้วยเงินสวัสดิการเกี่ยวกับการศึกษาของบุตรพนักงานส่วนท้องถิ่น (ฉบับที่ 3) พ.ศ. 2549 และ

- หนังสือกรมบัญชีกลาง ส่วนที่ ๓๓๓ ที่ กค. 0422.3/ว 257 ลงวันที่ 28 มิ.ย 2559

เรื่อง ประเภทและอัตราเงินบำรุงการศึกษาและค่าเล่าเรียน

- หนังสือกระทรวงมหาดไทย ที่ มท 0809.3/ว 1013 ลงวันที่ 18 ก.พ. 2559 เรื่อง การเบิกเงิน สวัสดิการเกี่ยวกับการศึกษาบุตร

- หนังสือกระทรวงมหาดไทย ที่ มท 0809.3/ว 4522 ลงวันที่ 9 ส.ค 2559 เรื่อง ประเภทและอัตราเงินบำรุงการศึกษาและค่าเล่าเรียน หรือหนังสือสั่งการต่าง ๆ ที่เกี่ยวข้อง

<b>ค่าใช้จ่าย</b>	<b>รวม</b>	<b>330,000</b>	<b>บาท</b>
-------------------	------------	----------------	------------

## รายจ่ายเพื่อให้ได้มาซึ่งบริการ

รายจ่ายเพื่อให้ได้มาซึ่งบริการ	จำนวน	100,000	บาท
--------------------------------	-------	---------	-----

เพื่อจ่ายเป็นค่าถ่ายเอกสาร ค่าเย็บหนังสือหรือเข้าปกหนังสือ ค่าซักรีด ค่ากำจัดขยะหรือสิ่งปฏิกูล ค่าระวางบรรทุก ค่าเช่าทรัพย์สิน (ยกเว้น ค่าเช่าบ้าน) ค่าโฆษณา และเผยแพร่

ประชาสัมพันธ์ (รายจ่ายเกี่ยวกับการจ้างเหมาโฆษณาประชาสัมพันธ์และเผยแพร่ข่าวทาง

วิทยุ กระจายเสียง โทรทัศน์ โรงมหรสพ ค่าจัดทำเอกสาร ประชาสัมพันธ์ หรือสิ่งพิมพ์

ต่าง ๆ) ค่าธรรมเนียมต่าง ๆ ค่าเบี้ยประกัน ค่าใช้จ่ายในการดำเนินคดีตามคำพิพากษา ค่าจ้าง

เหมาบริการบุคคลภายนอก เช่น ค่าจ้างที่ปรึกษา ค่าจ้างออกแบบ, ค่ารับรองแบบ, ค่าจ้างทำ

ระบบแผนที่ภาษี, ค่าจ้างทนายความ, ค่าจ้างผู้เชี่ยวชาญบัญชี, ค่าจ้าง

ปรับปรุง โดเมน website, ค่าตรวจวินิจฉัยโรค, ค่าทำหมันสัตว์ ค่าจ้างแรงงานราษฎรกรณี

ดำเนินการ ค่าจ้างเหมาที่มีลักษณะการจ้างทำเพื่อให้ได้มาซึ่งป้ายประชาสัมพันธ์ป้ายชื่อ

สำนักงาน หรือป้ายอื่น ๆ ที่ไม่มีลักษณะเป็นสิ่งก่อสร้าง ค่าติดตั้งไฟฟ้าเพื่อใช้ใน

ราชการ (1) ค่าปักเสาพาดสาย ภายนอกสถานที่ ราชการเพื่อให้ราชการได้ใช้บริการ

ไฟฟ้า รวมถึงค่าติดตั้งหม้อแปลง เครื่องวัดและ อุปกรณ์ไฟฟ้า ซึ่งเป็นกรรมสิทธิ์ของ การ

ไฟฟ้า (2) ค่าจ้างเหมาเดินสายและติดตั้ง อุปกรณ์ไฟฟ้าเพิ่มเติม ค่าธรรมเนียม รวมถึงการ

ปรับปรุงระบบไฟฟ้า การเพิ่มกำลังไฟฟ้า การขยายเขตไฟฟ้า การบำรุงรักษาหรือซ่อมแซม

ระบบไฟฟ้าและอุปกรณ์ฯ ค่าติดตั้งประปาเพื่อใช้ในราชการ (1) ค่าวางท่อประปาภายนอก

สถานที่ราชการ เพื่อให้องค์กรปกครองส่วนท้องถิ่นได้ใช้บริการน้ำประปารวมถึงค่าติดตั้ง มาตร

วัดน้ำและอุปกรณ์ประปา ซึ่งเป็นกรรมสิทธิ์ของการประปา (2) ค่าจ้างเหมาเดินท่อประปาและ

ติดตั้งอุปกรณ์ประปาเพิ่มเติม รวมถึงการปรับปรุงระบบประปา การบำรุงรักษาหรือซ่อมแซมระบบประปาและอุปกรณ์ฯ ค่าติดตั้งโทรศัพท์ ค่าใช้จ่ายต่าง ๆ ในการติดตั้งโทรศัพท์ ยกเว้น ค่าตู้สาขา ค่าเครื่องโทรศัพท์ท่วงภายใน และเครื่องโทรศัพท์ภายใน - ค่าติดตั้งเครื่องรับสัญญาณ ต่าง ๆ (ที่ไม่เข้าลักษณะที่ดินสิ่งก่อสร้าง)ฯลฯ (กรณีระบบ e-LAAS สามารถตั้งงบประมาณแยกเป็นรายการได้ ควรตั้งงบประมาณแยกเป็นรายการเพื่อความสะดวกในการพิจารณางบประมาณ/บริหารงบประมาณ

รายจ่ายเกี่ยวเนื่องกับการปฏิบัติราชการที่ไม่เข้าลักษณะรายจ่ายงบ

รายจ่ายอื่น ๆ

ค่าใช้จ่ายในการเดินทางไปราชการในราชอาณาจักรและนอกราชการ จำนวน 100,000 บาท

โครงการจัดทำแผนที่ภาษีและทะเบียนทรัพย์สิน จำนวน 100,000 บาท

เพื่อจ่ายเป็นค่าใช้จ่ายในโครงการจัดทำหรือปรับข้อมูลแผนที่ภาษีและทะเบียนทรัพย์สิน และการจัดทำฐานข้อมูลในการจัดเก็บรายได้ขององค์กรปกครองส่วนท้องถิ่น เช่น การจัดทำฐานข้อมูลที่ดินและสิ่งปลูกสร้าง เพื่อรองรับการจัดเก็บภาษีที่ดินและสิ่งปลูกสร้าง ตามที่กฎหมายกำหนด

- พระราชบัญญัติภาษีที่ดินและสิ่งปลูกสร้าง พ.ศ. ๒๕๖๒

- ระเบียบกระทรวงมหาดไทยว่าด้วยแผนที่ภาษีและทะเบียนทรัพย์สินขององค์กรปกครองส่วนท้องถิ่น พ.ศ. ๒๕๕๐

- ระเบียบกระทรวงมหาดไทยว่าด้วยการดำเนินการตามพระราชบัญญัติภาษีที่ดินและสิ่งปลูกสร้าง พ.ศ. ๒๕๖๒

โครงการพัฒนาด้านการจัดเก็บรายได้ จำนวน 15,000 บาท

เพื่อจ่ายเป็นค่าใช้จ่ายในโครงการพัฒนาด้านการจัดเก็บรายได้พัฒนาด้านการจัดเก็บรายได้

- ระเบียบกระทรวงมหาดไทยว่าด้วยการดำเนินการตามพระราชบัญญัติภาษีที่ดินและสิ่งปลูกสร้าง พ.ศ. 2562

- เป็นไปตามแผนพัฒนาห้าปี (พ.ศ.2561 - 2565) ขององค์การบริหารส่วนตำบลช้างให้ดกหน้าที่ 99 ลำดับที่ 11

ค่าบำรุงรักษาและซ่อมแซม จำนวน 15,000 บาท

เพื่อเป็นค่าใช้จ่ายในการค่าบำรุงรักษาและซ่อมแซม

ค่าวัสดุ	รวม	50,000	บาท
วัสดุสำนักงาน	จำนวน	30,000	บาท

เพื่อจ่ายเป็นเงินค่าวัสดุสำนักงาน ประเภทวัสดุคงทน วัสดุสิ้นเปลืองรวมถึงรายจ่ายเพื่อประกอบ ตัดแปลง ต่อเติมหรือปรับปรุงวัสดุ รายจ่ายเพื่อจัดหาสิ่งของที่ใช้ในการซ่อมแซมบำรุงรักษาทรัพย์สินให้สามารถใช้งานได้ตามปกติ รายจ่ายที่ต้องชำระพร้อมกับค่าวัสดุ เช่น ค่าขนส่ง ค่าภาษี ค่าประกันภัย ค่าติดตั้ง เป็นต้น อาทิเช่น หนังสือ เครื่องคิดเลขขนาดเล็ก เครื่องเจาะกระดาษขนาดเล็ก ที่เย็บกระดาษขนาดเล็ก ไม้บรรทัด เหล็ก กรรไกร แก้วอีพลาสติก ตรายาง ที่ดูพื้น ตะแกรงวางเอกสาร ฯลฯ

วัสดุคอมพิวเตอร์	จำนวน	20,000	บาท
------------------	-------	--------	-----

เพื่อจ่ายเป็นเงินค่าวัสดุคอมพิวเตอร์ ประเภทวัสดุคงทน วัสดุสิ้นเปลือง วัสดุอุปกรณ์ประกอบและอะไหล่ รวมถึง รายจ่ายเพื่อประกอบ ตัดแปลง ต่อเติมหรือปรับปรุงวัสดุ รายจ่ายเพื่อจัดหาสิ่งของที่ใช้ในการซ่อมแซมบำรุงรักษาทรัพย์สินให้สามารถใช้งานได้ตามปกติ รายจ่ายที่ต้องชำระพร้อมกับค่าวัสดุ เช่น ค่าขนส่ง ค่าภาษี ค่าประกันภัย ค่าติดตั้ง อาทิเช่น แผ่นหรืองานบันทึกข้อมูล อุปกรณ์บันทึก

ข้อมูล (Diskette, Floppy Disk, Removable Disk, Compact Disc, Digital Video Disc, Flash Drive) เทปบันทึก

ข้อมูล (Reel Magnetic Tape, Cassette Tape, Cartridge Tape) หัวพิมพ์หรือแถบพิมพ์สำหรับเครื่องพิมพ์คอมพิวเตอร์ ตลับหมึกสำหรับเครื่องพิมพ์แบบเลเซอร์ กระดาษ ต่อเนื่อง สายเคเบิล หน่วยประมวลผล ฮาร์ดดิสก์ไดรฟ์ ซีดีรอมไดรฟ์ แผ่นกรองแสง แผงแป้นอักขระ หรือแป้นพิมพ์ (Key Board) เมนบอร์ด (Main Board) แรมโมรี

ชิป (Memory Chip) เช่น RAM คัตชีทฟีดเดอร์ (Cut Sheet Feeder) ฯลฯ

ค่าสาธารณูปโภค	รวม	3,000	บาท
----------------	-----	-------	-----

ค่าบริการไปรษณีย์	จำนวน	3,000	บาท
-------------------	-------	-------	-----

เพื่อจ่ายค่าไปรษณีย์ ค่าธรรมเนียม , ค่าตรงตราไปรษณียากร , ค่าเช่าตู้ไปรษณีย์ , ค่าธรรมเนียมการโอนเงินในระบบบริหารการเงินการคลังภาครัฐแบบอิเล็กทรอนิกส์(GFMIS) ในกิจการขององค์การปกครองส่วนท้องถิ่น

งบลงทุน	รวม	38,900	บาท
ค่าครุภัณฑ์	รวม	38,900	บาท
ครุภัณฑ์สำนักงาน			
จัดซื้อเก้าอี้สำนักงาน	จำนวน	15,000	บาท
<ul style="list-style-type: none"> <li>- เพื่อจ่ายเป็นค่าจัดซื้อ จัดซื้อเก้าอี้สำนักงาน จำนวน 10 ตัว โดยมีคุณลักษณะดังนี้</li> <li>- ปรับระดับความสูงของเก้าอี้ได้</li> <li>- ขนาด กว้างxลึกxสูง เริ่มต้น 62*62*97-107 ซม./ตัว</li> <li>- โครงเก้าอี้ : โครงเหล็กท่อกกลมขนาด 19 มม หนาไม่น้อยกว่า 1.2 มม ดันขึ้นรูปแบบขึ้นเดียวกันทั้งตัว</li> <li>- ได้เบาะนั่ง : ติดกลไกโยก Tilt Mechanism พร้อมตัวระบบ Back Lock ปรับความนุ่มนวลในการนั่งด้วยระบบสปริงโดยใช้มือหมุน</li> <li>- พองน้ำ : เบาะนั่งและพนักพิงเป็นพองน้ำวิทยาศาสตร์ปรับรูปทรงตามแบบของเก้าอี้</li> <li>- การปรับสูง-ต่ำ : ปรับความสูงของเบาะนั่งด้วยระบบไฮดรอลิก Gas Lift</li> <li>- เป็นไปตามหนังสือกระทรวงมหาดไทย ที่ มท 0808.2/ว 1095 ลงวันที่ 28 พฤษภาคม 2564</li> <li>- เป็นครุภัณฑ์ที่ไม่มีกำหนดไว้ในบัญชีราคามาตรฐานครุภัณฑ์ ใช้งบประมาณราคาในจังหวัดหรือท้องถิ่น</li> </ul>			
ครุภัณฑ์คอมพิวเตอร์หรืออิเล็กทรอนิกส์			
จัดซื้อเครื่องพิมพ์ Multifunction แบบฉีดหมึกพร้อมติดตั้งถังหมึก	จำนวน	8,900	บาท
พิมพ์ (Ink Tank Printt)			
<ul style="list-style-type: none"> <li>- เพื่อจ่ายเป็นค่าจัดซื้อเครื่องพิมพ์ Multifunction แบบฉีดหมึกพร้อมติดตั้งถังหมึกพิมพ์ (Ink Tank Printt) จำนวน 1 เครื่อง โดยมีคุณลักษณะดังนี้</li> <li>คุณลักษณะพื้นฐาน</li> <li>-เป็นอุปกรณ์ที่มีความสามารถเป็น Printer, Copier , Scanner และ Fax ภายในเครื่องเดียวกัน</li> <li>-เป็นเครื่องพิมพ์แบบฉีดหมึกพร้อมติดตั้งถังหมึกพิมพ์ (Ink Tank Printer) จากโรงงานผู้ผลิต</li> <li>-มีความละเอียดในการพิมพ์ไม่น้อยกว่า 1,200x1,200 dpi</li> <li>-มีความเร็วในการพิมพ์ขาวดำสำหรับกระดาษ A4 ไม่น้อยกว่า 27 หน้าต่อนาที (ppm) หรือ 8.8 ภาพต่อนาที (ipm)</li> <li>-มีความเร็วในการพิมพ์สีสำหรับกระดาษ A4 ไม่น้อยกว่า 15 หน้าต่อนาที (ppm) หรือ 5 ภาพต่อนาที (ipm)</li> <li>-สามารถสแกนเอกสาร ขนาด A4 (ขาวดำ-สี) ได้</li> </ul>			

- มีความละเอียดในการสแกนสูงสุดไม่น้อยกว่า 1,200 x 600 หรือ 600 x 1,200 dpi
- มีถาดป้อนเอกสารอัตโนมัติ (Auto Document Feed)
- สามารถถ่ายสำเนาเอกสารได้ทั้งสีและขาวดำ
- สามารถทำสำเนาได้สูงสุดไม่น้อยกว่า 99 สำเนา
- สามารถย่อและขยายได้ 25 ถึง 400 เปอร์เซ็นต์
- มีช่องเชื่อมต่อ (Interface) แบบ USB 2.0 หรือดีกว่า จำนวนไม่น้อยกว่า 1 ช่อง
- มีช่องเชื่อมต่อระบบเครือข่าย (Network Interface) แบบ 10/100 Base-T หรือดีกว่า จำนวนไม่น้อยกว่า 1 ช่อง หรือ สามารถใช้งานผ่าน เครือข่ายไร้สาย Wi-Fi (IEEE 802.11b, g, n) ได้
- มีถาดใส่กระดาษได้ไม่น้อยกว่า 100 แผ่น
- สามารถใช้ได้กับ A4, Letter, Legal และ Custom
- เป็นไปตามหนังสือกระทรวงมหาดไทย ที่ มท 0808.2/ว 1095 ลงวันที่ 28 พ.ค. 2564
- เป็นครุภัณฑ์ที่กำหนดไว้ในบัญชีราคามาตรฐานครุภัณฑ์

#### ค่าบำรุงรักษาและปรับปรุงครุภัณฑ์

ค่าบำรุงรักษาและปรับปรุงครุภัณฑ์	จำนวน	15,000	บาท
เพื่อจ่ายเป็นค่าบำรุงรักษาและปรับปรุงครุภัณฑ์			

## แผนงานการรักษาความสงบภายใน

งานป้องกันและบรรเทาสาธารณภัย	รวม	867,000	บาท
งบดำเนินงาน	รวม	817,000	บาท
ค่าตอบแทน	รวม	100,000	บาท
ค่าตอบแทนผู้ปฏิบัติราชการอันเป็นประโยชน์แก่องค์กรปกครองส่วนท้องถิ่น	จำนวน	100,000	บาท
<p>เพื่อจ่ายเป็นค่าตอบแทนผู้ปฏิบัติราชการอันเป็นประโยชน์แก่องค์กรปกครองส่วนท้องถิ่น แก่ผู้ที่มีสิทธิได้รับตามระเบียบ/หนังสือสั่งการต่าง ๆ ที่เกี่ยวข้อง อาทิเช่น</p> <ul style="list-style-type: none"> <li>- เงินประโยชน์ตอบแทนอื่นเป็นกรณีพิเศษ - ค่าตอบแทนบุคคลหรือคณะกรรมการที่ได้รับแต่งตั้งตามกฎหมายว่าด้วยการจัดซื้อ จัดจ้างและการบริหารพัสดุภาครัฐ - ค่าบวการ อ.ปพร. ฯลฯ</li> </ul>			
ค่าใช้จ่าย	รวม	582,000	บาท
รายจ่ายเพื่อให้ได้มาซึ่งบริการ			
ค่าจ้างเหมาบริการพนักงานขับรถบรรทุกน้ำและพนักงานประจำท้ายรถบรรทุกน้ำ	จำนวน	192,000	บาท
<p>เพื่อจ่ายเป็นค่าจ้างเหมาบริการพนักงานขับรถบรรทุกน้ำและพนักงานประจำท้ายรถบรรทุกน้ำ</p> <ul style="list-style-type: none"> <li>- ตามระเบียบกระทรวงมหาดไทยว่าด้วยการเบิกค่าใช้จ่ายในการบริหารงานขององค์กรปกครองส่วนท้องถิ่น พ.ศ.2562</li> <li>- ตามหนังสือกระทรวงมหาดไทยที่ มท 0808.2/ว4044 ลงวันที่ 10 กรกฎาคม 2563</li> </ul>			
รายจ่ายเพื่อให้ได้มาซึ่งบริการ	จำนวน	50,000	บาท
<p>เพื่อจ่ายเป็นค่าถ่ายเอกสาร ค่าเย็บหนังสือหรือเข้าปกหนังสือ ค่าซึกฟอก ค่ากำจัดขยะหรือสิ่งปฏิกูล ค่าระวางบรรทุก ค่าเช่าทรัพย์สิน (ยกเว้น ค่าเช่าบ้าน) ค่าโฆษณา และเผยแพร่ประชาสัมพันธ์ (รายจ่ายเกี่ยวกับการจ้างเหมาโฆษณา ประชาสัมพันธ์และเผยแพร่ข่าวทางวิทยุ กระจายเสียง โทรทัศน์ วิทยุ โทรทัศน์ ไร่เกษตร ค่าจัดทำเอกสาร ประชาสัมพันธ์ หรือสิ่งพิมพ์ต่าง ๆ) ค่าธรรมเนียมต่าง ๆ ค่าเบี้ยประกัน ค่าใช้จ่ายในการดำเนินคดีตามคำพิพากษา ค่าจ้างเหมาบริการบุคคลภายนอก เช่น ค่าจ้างที่ปรึกษา ค่าจ้างออกแบบ, ค่ารับรองแบบ, ค่าจ้างทำระบบแผนที่ภาษี, ค่าจ้างทนายความ, ค่าจ้างผู้เชี่ยวชาญบัญชี, ค่าจ้างปรับปรุง โดเมน website, ค่าตรวจวินิจฉัยโรค, ค่าทำหมันสัตว์ ค่าจ้างแรงงานราษฎรกรณีดำเนินการเอง ค่าจ้างเหมาที่มีลักษณะการจ้างทำเพื่อให้ได้มาซึ่งป้ายประชาสัมพันธ์ป้ายชื่อสำนักงาน หรือป้ายอื่น ๆ ที่ไม่มีลักษณะเป็นสิ่งก่อสร้าง ค่าติดตั้งไฟฟ้าเพื่อใช้ในราชการ (1) ค่าปักเสาพาดสาย ภายนอกสถานที่ ราชการเพื่อให้ราชการได้ใช้บริการไฟฟ้า รวมถึงค่าติดตั้งหม้อแปลง เครื่องวัดและ อุปกรณ์ไฟฟ้า ซึ่งเป็นกรรมสิทธิ์ของ การ</p>			

ไฟฟ้า (2) ค่าจ้างเหมาเดินสายและติดตั้ง อุปกรณ์ไฟฟ้าเพิ่มเติม ค่าธรรมเนียม รวมถึงการปรับปรุงระบบไฟฟ้า การเพิ่มกำลังไฟฟ้า การขยายเขตไฟฟ้า การบำรุงรักษาหรือซ่อมแซมระบบไฟฟ้าและอุปกรณ์ฯลฯ ค่าติดตั้งประปาเพื่อใช้ในราชการ (1) ค่าวางท่อประปายกนอกสถานที่ราชการ เพื่อให้องค์กรปกครองส่วนท้องถิ่นได้ใช้บริการน้ำประปา รวมถึงค่าติดตั้ง มาตรวัดน้ำและอุปกรณ์ประปา ซึ่งเป็นกรรมสิทธิ์ของการประปา (2) ค่าจ้างเหมาเดินท่อประปาและติดตั้งอุปกรณ์ประปาเพิ่มเติม รวมถึงการปรับปรุงระบบประปา การบำรุงรักษาหรือซ่อมแซมระบบประปาและอุปกรณ์ฯลฯ ค่าติดตั้งโทรศัพท์ ค่าใช้จ่ายต่าง ๆ ในการติดตั้งโทรศัพท์ ยกเว้น ค่าตู้สาขา ค่าเครื่องโทรศัพท์ฟ่งภายใน และเครื่องโทรศัพท์ภายใน - ค่าติดตั้งเครื่องรับสัญญาณ ต่าง ๆ (ที่ไม่เข้าลักษณะที่ดินสิ่งก่อสร้าง)ฯลฯ(กรณีระบบ e-LAAS สามารถตั้งงบประมาณแยกเป็นรายการได้ ควรตั้งงบประมาณแยกเป็นรายการเพื่อความสะดวกในการพิจารณางบประมาณ/บริหารงบประมาณ

รายจ่ายเกี่ยวเนื่องกับการปฏิบัติราชการที่ไม่เข้าลักษณะรายจ่ายงบรายจ่ายอื่น ๆ

โครงการป้องกันและลดอุบัติเหตุทางถนน จำนวน 20,000 บาท

-เพื่อจ่ายเป็นค่าใช้จ่ายในการดำเนินโครงการป้องกันและลดอุบัติเหตุทางถนนเช่น ค่ารับรอง ค่าใช้จ่ายเกี่ยวกับสถานที่และค่าใช้จ่ายอื่น ๆ ที่จำเป็นและเกี่ยวข้อง ค่าใช้จ่ายในการประกวดหรือแข่งขัน ค่าจ้างเหมาจัดนิทรรศการ ค่ามหรสพ การแสดง และค่าใช้จ่ายในการโฆษณาประชาสัมพันธ์งานและ ค่าใช้จ่ายอื่น ๆ ที่จำเป็นและเกี่ยวข้องในการจัดงาน ฯลฯ  
- ตามแผนพัฒนาห้าปี พ.ศ.2561-2565 ขององค์การบริหารส่วนตำบลช้างให้ตก  
หน้าที่ 166 ลำดับที่ 5

โครงการฝึกอบรมชุดปฏิบัติการจิตอาสาภัยพิบัติประจำองค์การบริหารส่วนตำบลช้างให้ตก จำนวน 100,000 บาท

เพื่อจ่ายเป็นค่าใช้จ่ายในการดำเนินการโครงการฝึกอบรมชุดปฏิบัติการจิตอาสาภัยพิบัติประจำองค์การบริหารส่วนตำบลช้างให้ตก เช่น ค่าอาหาร ค่าวัสดุอุปกรณ์ ฯลฯ  
- ตามระเบียบกระทรวงมหาดไทยว่าด้วยค่าใช้จ่ายในการฝึกอบรมและการเข้ารับการฝึกอบรมของเจ้าหน้าที่ท้องถิ่น พ.ศ.2557  
- ตามหนังสือกระทรวงมหาดไทย ส่วนที่ ๓๓๓๓ ที่ มท 0229/ว7367 ลงวันที่ 4 ธันวาคม 2562  
- ตามหนังสือกระทรวงมหาดไทย ที่ มท 0808.2/ว5329 ลงวันที่ 26 ธันวาคม 2563  
- ตามหนังสือกรมส่งเสริมการปกครองท้องถิ่น ส่วนที่ ๓๓๓๓ ที่ มท 0808.2/ว440 ลงวันที่ 13 กุมภาพันธ์ 2563  
- ตามแผนพัฒนาห้าปี พ.ศ.2561-2565 เพิ่มเติมครั้งที่ 1/2563 ขององค์การบริหารส่วนตำบลช้างให้ตก หน้าที่ 30 ลำดับที่ 1

โครงการอบรมฟื้นฟูศักยภาพ อปพร จำนวน 200,000 บาท

เพื่อจ่ายเป็นค่าใช้จ่ายในการดำเนินการอบรมฟื้นฟูศักยภาพ อปพรหลักสูตรทบทวน เช่น ค่าวิทยากร ค่าอาหาร ค่าวัสดุอุปกรณ์ ฯลฯ

- ตามระเบียบกระทรวงมหาดไทยว่าด้วยค่าใช้จ่ายในการฝึกอบรมและการเข้ารับการฝึกอบรมของเจ้าหน้าที่ท้องถิ่น พ.ศ.2557

- เป็นไปตามระเบียบกระทรวงมหาดไทย ว่าด้วยกิจการอาสาสมัครป้องกันภัยฝ่ายพลเรือน พ.ศ. 2553 และหนังสือต่างๆที่เกี่ยวข้อง

- ตามแผนพัฒนาห้าปี พ.ศ.2561-2565 ขององค์การบริหารส่วนตำบลช้างให้ตก  
หน้าที่ 166 ลำดับที่ 6

ค่าบำรุงรักษาและซ่อมแซม	จำนวน	20,000	บาท
-------------------------	-------	--------	-----

เพื่อจ่ายเป็นค่าซ่อมแซมบำรุงรักษาทรัพย์สินเพื่อให้สามารถใช้งานตามปกติ

ค่าวัสดุ	รวม	135,000	บาท
----------	-----	---------	-----

วัสดุก่อสร้าง	จำนวน	50,000	บาท
---------------	-------	--------	-----

เพื่อจ่ายเป็นเงินค่าวัสดุก่อสร้าง ประเภทวัสดุคงทน วัสดุสิ้นเปลือง วัสดุอุปกรณ์ประกอบและอะไหล่ รวมถึงรายจ่ายเพื่อประกอบ ติดแปลง ต่อเติมหรือปรับปรุงวัสดุ รายจ่ายเพื่อจัดหาสิ่งของที่ใช้ในการซ่อมแซมบำรุงรักษาทรัพย์สินให้ สามารถใช้งานได้ตามปกติ รายจ่ายที่ต้องชำระพร้อมกับค่าวัสดุ เช่น ค่าขนส่ง ค่าภาษี ค่าประกันภัย ค่าติดตั้ง เป็นต้น อาทิเช่น ไม้ต่าง ๆ ค้อน ฯลฯ

วัสดุยานพาหนะและขนส่ง	จำนวน	30,000	บาท
-----------------------	-------	--------	-----

เพื่อจ่ายเป็นเงินค่าวัสดุยานพาหนะและขนส่ง ประเภทวัสดุคงทน วัสดุสิ้นเปลือง วัสดุอุปกรณ์ประกอบและอะไหล่ รวมถึงรายจ่ายเพื่อประกอบ ติดแปลง ต่อเติม หรือปรับปรุงวัสดุ รายจ่ายเพื่อจัดหาสิ่งของที่ใช้ในการซ่อมแซมบำรุงรักษา ทรัพย์สินให้สามารถใช้งานได้ตามปกติ รายจ่ายที่ต้องชำระพร้อมกับค่าวัสดุ เช่น ค่าขนส่ง ค่าภาษี ค่าประกันภัย ค่าติดตั้ง เป็นต้น อาทิเช่น ไซดวง ประแจ แม่แรง กุญแจปากตาย กุญแจเลื่อน คีมล็อค ล็อคเกียร์ ล็อคคลัตช์ ล็อคพวงมาลัย ฯลฯ

วัสดุเชื้อเพลิงและหล่อลื่น	จำนวน	15,000	บาท
----------------------------	-------	--------	-----

เพื่อจ่ายเป็นเงินค่าวัสดุเชื้อเพลิงและหล่อลื่น วัสดุสิ้นเปลือง รายจ่ายที่ต้องชำระพร้อมกับค่าวัสดุ เช่น ค่าขนส่ง ค่า ภาษี ค่าประกันภัย ค่าติดตั้ง อาทิเช่น แก๊สหุงต้ม น้ำมันเชื้อเพลิง น้ำมันดีเซล น้ำมันก๊าด ฯลฯ

วัสดุเครื่องแต่งกาย	จำนวน	10,000	บาท
---------------------	-------	--------	-----

เพื่อจ่ายเป็นเงินค่าวัสดุเครื่องแต่งกาย ประเภทวัสดุคงทน วัสดุสิ้นเปลือง รวมถึงรายจ่ายเพื่อประกอบ ติดแปลง ต่อเติม หรือ ปรับปรุงวัสดุ รายจ่ายเพื่อจัดหาสิ่งของที่ใช้ในการซ่อมแซมบำรุงรักษาทรัพย์สินให้สามารถใช้งานได้ตามปกติ รายจ่ายที่ต้องชำระพร้อมกับค่าวัสดุ เช่น ค่าขนส่ง ค่าภาษี ค่าประกันภัย ค่าติดตั้ง อาทิเช่น เครื่องแบบ/ชุดปฏิบัติงาน เสื้อ กางเกง ผ้า เครื่องหมายต่าง ๆ ถุงเท้า/ถุงมือ รองเท้า เข็มขัด หมวก ผ้าผูกคอ เสื้อสะท้อนแสง เสื้อชูชีพ ฯลฯ

วัสดุเครื่องดับเพลิง	จำนวน	30,000	บาท
----------------------	-------	--------	-----

เพื่อจ่ายเป็นเงินค่าวัสดุเครื่องดับเพลิงประเภทวัสดุคงทน วัสดุสิ้นเปลืองรายจ่ายที่ต้องชำระพร้อมกับค่าวัสดุเช่น ค่าขนส่ง ค่าภาษี ค่าประกันภัย ค่าติดตั้ง อาทิเช่น วัสดุน้ำดับเพลิง (เชื่อมกับรถดับเพลิง) ท่อสายส่งน้ำ สายดับเพลิง อุปกรณ์ดับไฟฟ้า (เช่น สายฉีต, ถัง, ไม้ดับไฟ) ถังดับเพลิง ลูกบอลดับเพลิง ฯลฯ

งบลงทุน	รวม	50,000	บาท
---------	-----	--------	-----

ค่าครุภัณฑ์	รวม	50,000	บาท
-------------	-----	--------	-----

ค่าบำรุงรักษาและปรับปรุงครุภัณฑ์

ค่าบำรุงรักษาและปรับปรุงครุภัณฑ์	จำนวน	50,000	บาท
----------------------------------	-------	--------	-----

เพื่อจ่ายเป็นค่าซ่อมแซมบำรุงรักษาทรัพย์สินให้สามารถใช้งานตามปกติ

## แผนงานการศึกษา

งานระดับก่อนวัยเรียนและประถมศึกษา	รวม	1,992,500	บาท
งบบุคลากร	รวม	1,147,680	บาท
เงินเดือน (ฝ่ายประจำ)	รวม	1,147,680	บาท
เงินเดือนข้าราชการ หรือพนักงานส่วนท้องถิ่น	จำนวน	342,360	บาท
<p>เพื่อจ่ายเป็นเงินเดือนหรือเงินปรับปรุงเงินเดือนข้าราชการ/พนักงานส่วนท้องถิ่น ประจำปี ให้แก่ข้าราชการ /พนักงานส่วนท้องถิ่น</p> <ul style="list-style-type: none"> <li>- ตามประกาศคณะกรรมการพนักงานส่วนตำบล จังหวัดปัตตานี เรื่องหลักเกณฑ์และเงื่อนไขเกี่ยวกับอัตราและประโยชน์ตอบแทนอื่น</li> <li>- พระราชบัญญัติระเบียบบริหารงานบุคคลส่วนท้องถิ่น พ.ศ. 2542 จำนวนอัตราตามที่ปรากฏในแผนอัตรากำลังสามปี (ปีงบประมาณ 2564 - 2566 และที่แก้ไขเพิ่มเติมถึงปัจจุบัน) โดยคำนวณตั้งจ่ายไว้จำนวน 12 เดือน</li> </ul>			
เงินเพิ่มต่าง ๆ ของข้าราชการ หรือพนักงานส่วนท้องถิ่น	จำนวน	30,000	บาท
<p>เพื่อจ่ายเป็นเงินเพิ่มต่าง ๆ ของข้าราชการ หรือพนักงานส่วนท้องถิ่นที่มีสิทธิได้รับ ดังนี้</p> <ul style="list-style-type: none"> <li>- เงินค่าตอบแทนพิเศษ รายเดือน จำนวน 1 อัตรา เป็นเงิน 30,000 บาท</li> </ul>			
ค่าตอบแทนพนักงานจ้าง	จำนวน	572,880	บาท
<p>เพื่อจ่ายเป็นค่าตอบแทนพนักงานจ้างตามภารกิจและพนักงานจ้างทั่วไป</p> <ul style="list-style-type: none"> <li>- ตามพระราชบัญญัติระเบียบบริหารงานบุคคลส่วนท้องถิ่น พ.ศ. 2542 และ</li> <li>- ประกาศคณะกรรมการพนักงานส่วนตำบลจังหวัดปัตตานี เรื่อง มาตรฐานทั่วไปเกี่ยวกับหลักเกณฑ์การให้พนักงานส่วนตำบล ลูกจ้าง และพนักงานจ้างขององค์การบริหารส่วนตำบล ได้รับเงินเพิ่มการครองชีพชั่วคราว ตามที่ปรากฏในแผนอัตรากำลัง</li> </ul>			
เงินเพิ่มต่าง ๆ ของพนักงานจ้าง	จำนวน	202,440	บาท
<p>เพื่อจ่ายเป็นเงินเพิ่มค่าครองชีพชั่วคราวของพนักงานจ้าง ที่มีสิทธิได้รับดังนี้</p> <ul style="list-style-type: none"> <li>- เงินเพิ่มค่าครองชีพชั่วคราว จำนวน 4 อัตรา เป็นเงิน 82,440 บาท</li> <li>- เงินค่าตอบแทนพิเศษ รายเดือน จำนวน 4 อัตรา เป็นเงิน 120,000 บาท</li> </ul>			

งบดำเนินงาน	รวม	592,820	บาท
ค่าตอบแทน	รวม	10,000	บาท
ค่าตอบแทนผู้ปฏิบัติราชการอื่นเป็นประโยชน์แก่องค์กรปกครองส่วนท้องถิ่น	จำนวน	10,000	บาท
ท้องถิ่น			
<p>เพื่อจ่ายเป็นค่าตอบแทนผู้ปฏิบัติราชการอื่นเป็นประโยชน์แก่องค์กรปกครองส่วนท้องถิ่น แก่ผู้ที่มีสิทธิได้รับตามระเบียบ/หนังสือสั่งการต่าง ๆ ที่เกี่ยวข้อง อาทิเช่น</p> <ul style="list-style-type: none"> <li>- เงินประโยชน์ตอบแทนอื่นเป็นกรณีพิเศษ - เงินรางวัล ฯลฯ</li> </ul>			
ค่าใช้จ่าย	รวม	347,820	บาท
รายจ่ายเพื่อให้ได้มาซึ่งบริการ			
รายจ่ายเพื่อให้ได้มาซึ่งบริการ	จำนวน	5,000	บาท
<p>เพื่อจ่ายเป็นค่าถ่ายเอกสาร ค่าเย็บหนังสือหรือเข้าปกหนังสือ ค่าซักรีด ค่ากำจัดขยะหรือสิ่งปฏิกูล ค่าระวางบรรทุก ค่าเช่าทรัพย์สิน (ยกเว้น ค่าเช่าบ้าน) ค่าโฆษณา และเผยแพร่ประชาสัมพันธ์ (รายจ่ายเกี่ยวกับการจ้างเหมาโฆษณาประชาสัมพันธ์และเผยแพร่ข่าวทางวิทยุ กระจายเสียง โทรทัศน์ โรงมหรสพ ค่าจัดทำเอกสาร ประชาสัมพันธ์ หรือสิ่งพิมพ์ต่าง ๆ) ค่าธรรมเนียมต่าง ๆ ค่าเบี้ยประกัน ค่าใช้จ่ายในการดำเนินคดีตามคำพิพากษา ค่าจ้างเหมาบริการบุคคลภายนอก เช่น ค่าจ้างที่ปรึกษา ค่าจ้างออกแบบ, ค่ารับรองแบบ, ค่าจ้างทำระบบแผนที่ภาษี, ค่าจ้างทนายความ, ค่าจ้างผู้เชี่ยวชาญบัญชี, ค่าจ้างปรับปรุง โดเมน website, ค่าตรวจวินิจฉัยโรค, ค่าทำหมันสัตว์ ค่าจ้างแรงงานราชการกรณีดำเนินการเอง ค่าจ้างเหมาที่มีลักษณะการจ้างทำเพื่อให้ได้มาซึ่งป้ายประชาสัมพันธ์ป้ายชื่อสำนักงาน หรือป้ายอื่น ๆ ที่ไม่มีลักษณะเป็นสิ่งก่อสร้าง ค่าติดตั้งไฟฟ้าเพื่อใช้ในราชการ (1) ค่าบักเสาพาดสาย ภายนอกสถานที่ ราชการเพื่อให้ราชการได้ใช้บริการไฟฟ้า รวมถึงค่าติดตั้งหรือแปลง เครื่องวัดและ อุปกรณ์ไฟฟ้า ซึ่งเป็นกรรมสิทธิ์ของ การไฟฟ้า (2) ค่าจ้างเหมาเดินสายและติดตั้ง อุปกรณ์ไฟฟ้าเพิ่มเติม ค่าธรรมเนียม รวมถึงการปรับปรุงระบบไฟฟ้า การเพิ่มกำลังไฟฟ้า การขยายเขตไฟฟ้า การบำรุงรักษาหรือซ่อมแซมระบบไฟฟ้าและอุปกรณ์ฯลฯ ค่าติดตั้งประปาเพื่อใช้ในราชการ (1) ค่าวางท่อประปาภายนอกสถานที่ราชการ เพื่อให้องค์กรปกครองส่วนท้องถิ่นได้ใช้บริการน้ำประปารวมถึงค่าติดตั้ง มาตรวัดน้ำและอุปกรณ์ประปา ซึ่งเป็นกรรมสิทธิ์ของการประปา (2) ค่าจ้างเหมาเดินท่อประปาและติดตั้งอุปกรณ์ประปาเพิ่มเติม รวมถึงการปรับปรุงระบบประปา การบำรุงรักษาหรือซ่อมแซมระบบประปาและอุปกรณ์ฯลฯ ค่าติดตั้งโทรศัพท์ ค่าใช้จ่ายต่าง ๆ ในการติดตั้งโทรศัพท์ ยกเว้น ค่าเช่าสาขา ค่าเครื่องโทรศัพท์ท่วงภายใน และเครื่องโทรศัพท์ภายใน - ค่าติดตั้งเครื่องรับสัญญาณ ต่าง ๆ (ที่ไม่เข้าลักษณะที่ดินสิ่งก่อสร้าง) ฯลฯ(กรณีระบบ e-LAAS สามารถตั้งงบประมาณแยกเป็นรายการได้ ควรตั้งงบประมาณแยกเป็นรายการเพื่อ</p>			

ความสะดวกในการพิจารณางบประมาณ/บริหารงบประมาณ  
รายจ่ายเกี่ยวเนื่องกับการปฏิบัติราชการที่ไม่เข้าลักษณะรายจ่ายงบ  
รายจ่ายอื่น ๆ

ค่าใช้จ่ายในการเดินทางไปราชการทั้งในและนอกราชการอาณาจักร จำนวน 50,000 บาท

เพื่อจ่ายเป็นค่าใช้จ่ายในการเดินทางไปราชการในราชอาณาจักรและนอก  
ราชอาณาจักร เช่น ค่าเบี้ยเลี้ยงเดินทาง ค่าพาหนะ ค่าเช่าที่พัก ค่าบริการจอดรถ ณ ท่า  
อากาศยาน ค่าผ่านทางด่วนพิเศษ ค่าธรรมเนียมในการใช้สนามบิน ค่าลงทะเบียนต่าง ๆ ฯลฯ  
- ตามระเบียบกระทรวงมหาดไทยว่าด้วยค่าใช้จ่ายในการเดินทางไปราชการของเจ้าหน้าที่  
ท้องถิ่น พ.ศ. 2555 แก้ไขเพิ่มเติมถึงปัจจุบัน

โครงการรณรงค์การป้องกันยาเสพติด จำนวน 10,000 บาท

- เพื่อเป็นค่าใช้จ่ายในการดำเนินการโครงการรณรงค์การป้องกันยาเสพติด เช่น ค่าป้าย  
รณรงค์ ค่าอาหารว่างและเครื่องดื่ม ฯลฯ  
- หนังสือกรมส่งเสริมการปกครองท้องถิ่น ต่วนมาก ที่ มท 0816.5/ว2726 ลง  
วันที่ 4 ธันวาคม 2560  
- ตามหนังสือกรมส่งเสริมการปกครองท้องถิ่น ที่ มท 0810.6/ว 1463 ลง  
วันที่ 18 พฤษภาคม 2561 รวมทั้งกฎหมาย/ระเบียบ/หนังสือสั่งการต่างๆที่เกี่ยวข้อง  
- ตามแผนพัฒนาห้าปี พ.ศ.2561-2565 ขององค์การบริหารส่วนตำบลช้างให้ตก  
หน้าที่ 74 ลำดับที่ 10

โครงการสนับสนุนค่าใช้จ่ายการบริหารสถานศึกษา จำนวน 262,820 บาท

เพื่อจ่ายเป็นค่าใช้จ่ายในการบริหารสถานศึกษา มีรายละเอียดดังนี้

1. ค่าอาหารกลางวันใน ศพต. ในอัตรามื้อละ 20.-บาทต่อคน จำนวน 245 วัน
2. ค่าจัดการเรียนการสอนของ ศพต. ในอัตราคนละ 1,700.- บาท ต่อปี
3. ค่าหนังสือเรียนใน ศพต. ในอัตราคนละ 200.- บาท ต่อปี
4. ค่าอุปกรณ์การเรียนใน ศพต. ในอัตราคนละ 200.- บาท ต่อปี
5. ค่าเครื่องแบบนักเรียนใน ศพต. ในอัตราคนละ 300.- บาท ต่อปี
6. ค่ากิจกรรมพัฒนาผู้เรียนใน ศพต. ในอัตราคนละ 430.- บาท

- ตามหนังสือกระทรวงมหาดไทย ที่ มท 0816.2/ว4110 ลงวันที่ 14 กรกฎาคม 2563  
- ตามแผนพัฒนาห้าปี พ.ศ.2561-2565 ขององค์การบริหารส่วนตำบลช้างให้ตก  
หน้าที่ 73 ลำดับที่ 6

ค่าบำรุงรักษาและซ่อมแซม จำนวน 20,000 บาท

เพื่อเป็นค่าใช้จ่ายในการบำรุงรักษาและซ่อมแซม

ค่าวัสดุ	รวม	235,000	บาท
วัสดุสำนักงาน	จำนวน	20,000	บาท
<p>เพื่อจ่ายเป็นเงินค่าวัสดุสำนักงาน ประเภทวัสดุคงทน วัสดุสิ้นเปลือง รวมถึงรายจ่ายเพื่อประกอบ ติดแปลง ต่อเติมหรือปรับปรุงวัสดุ รายจ่ายเพื่อจัดหาสิ่งของที่ใช้ในการซ่อมแซม บำรุงรักษาทรัพย์สินให้สามารถใช้งานได้ตามปกติ รายจ่ายที่ต้องชำระพร้อมกับค่าวัสดุ เช่น ค่าขนส่ง ค่าภาษี ค่าประกันภัย ค่าติดตั้ง เป็นต้น อาทิเช่น หนังสือ เครื่องคิดเลขขนาดเล็ก เครื่องเจาะกระดาษขนาดเล็ก ที่เย็บกระดาษขนาดเล็ก ไม้บรรทัด เหล็ก กรรไกร ภาชนะพลาสติก ตรายาง ที่ปูพื้น ตะแกรงวางเอกสาร ฯลฯ</p>			
วัสดุงานบ้านงานครัว	จำนวน	190,000	บาท
<p>เพื่อจ่ายเป็นเงินค่าวัสดุงานบ้านงานครัว ประเภทวัสดุคงทน วัสดุสิ้นเปลือง รวมถึงรายจ่ายเพื่อประกอบ ติดแปลง ต่อเติมหรือปรับปรุงวัสดุ รายจ่ายเพื่อจัดหาสิ่งของที่ใช้ในการซ่อมแซม บำรุงรักษาทรัพย์สินให้สามารถใช้งานได้ตามปกติ รายจ่ายที่ต้องชำระพร้อมกับค่าวัสดุ เช่น ค่าขนส่ง ค่าภาษี ค่าประกันภัย ค่าติดตั้ง เป็นต้น อาทิเช่น หม้อ กระทะ กะละมัง ตะหลิว กรอบรูป มีด ดึง ถาด แก้วน้ำ จานรอง ถ้วย ชาม ช้อนส้อม กระชกเงา โถงน้ำ ที่นอน กระโถน เตาไฟฟ้า เตาแก๊ส เตาไรต์ เครื่องบดอาหาร เครื่องรีไซเคิลไฟฟ้า เครื่องปั่นขนมปัง กระทะไฟฟ้า หม้อไฟฟ้า รวมถึงหม้อหุงข้าวไฟฟ้า ฯลฯ</p>			
วัสดุก่อสร้าง	จำนวน	5,000	บาท
<p>เพื่อจ่ายเป็นเงินค่าวัสดุก่อสร้าง ประเภทวัสดุคงทน วัสดุสิ้นเปลือง วัสดุอุปกรณ์ประกอบและอะไหล่ รวมถึงรายจ่ายเพื่อประกอบ ติดแปลง ต่อเติมหรือปรับปรุงวัสดุ รายจ่ายเพื่อจัดหาสิ่งของที่ใช้ในการซ่อมแซม บำรุงรักษาทรัพย์สินให้ สามารถใช้งานได้ตามปกติ รายจ่ายที่ต้องชำระพร้อมกับค่าวัสดุ เช่น ค่าขนส่ง ค่าภาษี ค่าประกันภัย ค่าติดตั้ง เป็นต้น อาทิเช่น ไม้ต่าง ๆ ค้อน ฯลฯ</p>			
วัสดุกีฬา	จำนวน	5,000	บาท
<p>เพื่อจ่ายเป็นเงินค่าวัสดุกีฬา ประเภทวัสดุคงทน วัสดุสิ้นเปลือง รวมถึงรายจ่ายเพื่อประกอบ ติดแปลง ต่อเติมหรือปรับปรุงวัสดุ รายจ่ายเพื่อจัดหาสิ่งของที่ใช้ในการซ่อมแซม บำรุงรักษาทรัพย์สิน ให้สามารถใช้งานได้ตามปกติ รายจ่ายที่ต้องชำระพร้อมกับค่าวัสดุ เช่น ค่าขนส่ง ค่าภาษี ค่าประกันภัย ค่าติดตั้ง อาทิเช่น ห่วงยาง ไม้ตีป้องกัน ไม้แบดมินตัน ไม้เทนนิส เชือกกระโดด ดาบสองมือ ตะกร้าหวายแฮร์บอล นาฬิกาจับเวลา นวม ลูกกอล์ฟน้ำหนัก เสาดายักกีฬา เช่น เสาดายักตะกร้อ เสาดายัก วอลเลย์บอล ห่วงบาสเก็ตบอลเหล็ก กระดานแสดงผล ฯลฯ</p>			

วัสดุคอมพิวเตอร์	จำนวน	5,000	บาท
<p>เพื่อจ่ายเป็นเงินค่าวัสดุคอมพิวเตอร์ ประเภทวัสดุคงทน วัสดุสิ้นเปลือง วัสดุอุปกรณ์ประกอบ และอะไหล่ รวมถึง รายจ่ายเพื่อประกอบ ตัดแปลง ต่อเติมหรือปรับปรุงวัสดุ รายจ่ายเพื่อจัดหาสิ่งของที่ใช้ในการซ่อมแซมบำรุงรักษาทรัพย์สินให้สามารถใช้งานได้ตามปกติ รายจ่ายที่ต้องชำระพร้อมกับค่าวัสดุ เช่น ค่าขนส่ง ค่าภาษี ค่าประกันภัย ค่าติดตั้ง อาทิเช่น แผ่นหรือจานบันทึกข้อมูล อุปกรณ์บันทึก</p> <p>ข้อมูล (Diskette, Floppy Disk, Removable Disk, Compact Disc, Digital Video Disc, Flash Drive) เทปบันทึก</p> <p>ข้อมูล (Reel Magnetic Tape, Cassette Tape, Cartridge Tape) หัวพิมพ์หรือแถบพิมพ์ สำหรับเครื่องพิมพ์คอมพิวเตอร์ ตลับผงหมึกสำหรับเครื่องพิมพ์แบบเลเซอร์ กระดาษ ต่อเนื่อง สายเคเบิล หน่วยประมวลผล ฮาร์ดดิสก์ไดรฟ์ ซีดีรอมไดรฟ์ แผ่นกรองแสง แผงแป้นอักขระ หรือแป้นพิมพ์ (Key Board) เมนบอร์ด (Main Board) เมมโมรี</p> <p>ชิป (Memory Chip) เช่น RAM คัตชีทฟีดเดอร์ (Cut Sheet Feeder ฯลฯ</p>			
วัสดุการศึกษา	จำนวน	10,000	บาท
<p>เพื่อจ่ายเป็นเงินค่าวัสดุการศึกษา ประเภทวัสดุคงทน วัสดุสิ้นเปลือง รวมถึงรายจ่ายเพื่อประกอบ ตัดแปลง ต่อเติมหรือปรับปรุงวัสดุ รายจ่ายเพื่อจัดหาสิ่งของที่ใช้ในการซ่อมแซมบำรุงรักษาทรัพย์สินให้สามารถใช้งานได้ตามปกติ รายจ่ายที่ต้องชำระพร้อมกับค่าวัสดุ เช่น ค่าขนส่ง ค่าภาษี ค่าประกันภัย ค่าติดตั้ง อาทิเช่น หุ่นเพื่อการศึกษา แบบจำลองภูมิประเทศ สื่อการเรียนการสอนทำด้วยพลาสติก กระดาษสีพลาสติก (สไลด์เตอร์พลาสติก) เบาะยึดหุ่น กระดานไวท์บอร์ด ขาดัง (กระดานดำ) แปรงลบกระดานดำ ชอล์ค ปากกาไวท์บอร์ด ฯลฯ</p>			
งบเงินอุดหนุน	รวม	252,000	บาท
เงินอุดหนุน	รวม	252,000	บาท
เงินอุดหนุนส่วนราชการ			
โครงการอาหารกลางวันเด็กนักเรียนวัดบันลือคชาवास	จำนวน	252,000	บาท
<p>เพื่อจ่ายเป็นเงินอุดหนุนให้แก่ โรงเรียนวัดบันลือคชาवास ตามโครงการอาหารกลางวันเด็กนักเรียนโรงเรียนวัดบันลือคชาवास</p> <ul style="list-style-type: none"> <li>- ตามหนังสือกระทรวงมหาดไทย ที่ มท 0816.2/ว4110 ลงวันที่ 14 กรกฎาคม 2563</li> <li>- เป็นไปตามระเบียบกระทรวงมหาดไทยว่าด้วยเงินอุดหนุนขององค์กรปกครองส่วนท้องถิ่น พ.ศ.2559</li> <li>- ตามแผนพัฒนาห้าปี พ.ศ.2561-2565 ขององค์การบริหารส่วนตำบลช้างให้ตก</li> </ul> <p>หน้าที่ 73 ลำดับที่ 7</p>			

## แผนงานสาธารณสุข

งานบริการสาธารณสุขและงานสาธารณสุขอื่น	รวม	450,000	บาท
งบดำเนินงาน	รวม	450,000	บาท
ค่าตอบแทน	รวม	210,000	บาท
ค่าตอบแทนผู้ปฏิบัติราชการอื่นเป็นประโยชน์แก่องค์กรปกครองส่วนท้องถิ่น	จำนวน	200,000	บาท

เพื่อจ่ายเป็นค่าตอบแทนผู้ปฏิบัติราชการอื่นเป็นประโยชน์แก่องค์กรปกครองส่วนท้องถิ่น แก่ผู้ที่มีสิทธิได้รับตามระเบียบ/หนังสือสั่งการต่าง ๆ ที่เกี่ยวข้อง อาทิ เช่น

- ค่าป่วยการอาสาสมัครบริบาลท้องถิ่น ค่าป่วยการชดเชยการทำงานหรือเวลาที่เสียไป เพื่อสนับสนุนการปฏิบัติหน้าที่ในการดูแลผู้สูงอายุที่มีภาวะพึ่งพิง
- ตามระเบียบกระทรวงมหาดไทยว่าด้วยอาสาสมัครบริบาลท้องถิ่นขององค์กรปกครองส่วนท้องถิ่นและการเบิกค่าใช้จ่าย พ.ศ.2562
- ตามระเบียบกระทรวงมหาดไทยว่าด้วยค่าใช้จ่ายในการฝึกอบรมและเข้ารับการฝึกอบรมของเจ้าหน้าที่ท้องถิ่น พ.ศ.2557
- ตามหนังสือกระทรวงมหาดไทย ที่ มท 0819.2/ว6290 ลงวันที่ 18 ตุลาคม 2562
- ตามหนังสือกระทรวงมหาดไทย ที่ มท 0819.2/ว 0803 ลงวันที่ 6 กุมภาพันธ์ 2563

ค่าตอบแทนการปฏิบัติงานนอกเวลาราชการ	จำนวน	10,000	บาท
-------------------------------------	-------	--------	-----

เพื่อจ่ายเป็นเงินตอบแทนแก่เจ้าหน้าที่ท้องถิ่น ที่ปฏิบัติงานตามหน้าที่ปกติโดยลักษณะงานส่วนใหญ่ต้องปฏิบัติงานในที่ตั้งสำนักงานและได้ปฏิบัติงานนั้นนอกเวลาราชการในที่ตั้งสำนักงานหรือโดยลักษณะงานส่วนใหญ่ต้องปฏิบัติงานนอกที่ตั้งสำนักงานและได้ปฏิบัติงานนั้นนอกเวลาราชการนอกที่ตั้งสำนักงาน หรือโดยลักษณะงานปกติต้องปฏิบัติงานในลักษณะเป็นผลัดหรือกะ และได้ปฏิบัติงานนั้นนอกผลัดหรือกะของตนและให้หมายความรวมถึงเงินค่าตอบแทนตามกฎหมายว่าด้วยสภาตำบลและองค์การบริหารส่วนตำบลด้วย

- ตามระเบียบกระทรวงมหาดไทยว่าด้วยการเบิกจ่ายเงินตอบแทนการปฏิบัติงานนอกเวลา ราชการขององค์กรปกครองส่วนท้องถิ่น พ.ศ. 2559

ค่าใช้จ่าย	รวม	220,000	บาท
รายจ่ายเกี่ยวเนื่องกับการปฏิบัติราชการที่ไม่เข้าลักษณะรายจ่ายงบรายจ่ายอื่น ๆ			
โครงการการป้องกันและแก้ไขปัญหาสถานการณ์ฝุ่นละอองขนาดเล็ก PM2.5	จำนวน	50,000	บาท
<p>เพื่อจ่ายเป็นค่าใช้จ่ายในการดำเนินโครงการการป้องกันและแก้ไขปัญหาสถานการณ์ฝุ่นละอองขนาดเล็ก PM2.5 เช่น วัสดุ อุปกรณ์ ฯลฯ</p> <ul style="list-style-type: none"> <li>- ตามหนังสือกระทรวงมหาดไทย ส่วนที่สุด ที่ มท 0808.2/ว 2120 ลงวันที่ 13 ธันวาคม 2562</li> <li>- ตามหนังสือกระทรวงมหาดไทย ส่วนที่สุด ที่ มท 0211.5/ว 0503 ลงวันที่ 24 มกราคม 2563</li> <li>- ตามหนังสือกระทรวงมหาดไทย ส่วนที่สุด ที่ มท 0808.2/ว 0533 ลงวันที่ 27 มกราคม 2563</li> <li>- ตามหนังสือกระทรวงมหาดไทย ส่วนที่สุด ที่ มท 0804.5/ว 0924 ลงวันที่ 12 กุมภาพันธ์ 2563</li> </ul> <p>- ตามแผนพัฒนาห้าปี พ.ศ.2561-2565 เพิ่มเติมครั้งที่ 1 ขององค์การบริหารส่วนตำบลช้างให้ ตก หน้าที่ 3 ลำดับที่ 2</p>			
โครงการป้องกันและควบคุมโรคติดต่อต่างๆ	จำนวน	100,000	บาท
<p>- เพื่อจ่ายเป็นค่าใช้จ่ายในการดำเนินโครงการการป้องกันและควบคุมโรคติดต่อ การป้องกันและระงับโรคติดต่อไวรัสโคโรนา 2019 (โควิด - 19) การป้องกันควบคุมโรคใช้เลือดออก เป็นต้นเช่น ค่าวัสดุอุปกรณ์ ค่าแผ่นพับ ค่าอาหาร ฯลฯ</p> <ul style="list-style-type: none"> <li>- เป็นไปตามหนังสือกระทรวงมหาดไทย ส่วนที่สุด ที่ มท 0808.2/ว 2120 ลงวันที่ 9 เมษายน 2563</li> <li>- เป็นไปตามหนังสือกรมส่งเสริมการปกครองท้องถิ่น ส่วนที่สุด ที่ มท 0819.3/ว 1375 ลงวันที่ 8 พฤษภาคม 2563</li> <li>- เป็นไปตามหนังสือกรมส่งเสริมการปกครองท้องถิ่น ส่วนที่สุด ที่ มท 0808.2/ว 1433 ลงวันที่ 14 พฤษภาคม 2563</li> <li>- เป็นไปตามหนังสือกระทรวงมหาดไทย ส่วนที่สุด ที่ มท 0808.2/ว2787 ลงวันที่ 14 พฤษภาคม 2563</li> </ul> <p>- ตามแผนพัฒนาห้าปี พ.ศ.2561-2565 ขององค์การบริหารส่วนตำบลช้างให้ ตก หน้าที่ 88 ลำดับที่ 2</p>			

โครงการป้องกันและควบคุมโรคพิษสุนัขบ้า	จำนวน	30,000	บาท
<p>เพื่อเป็นค่าใช้จ่ายในการดำเนินการโครงการป้องกันและควบคุมโรคพิษ สุนัขบ้า เช่น ค่าวัคซีนป้องกันโรคพิษสุนัขบ้า และค่าใช้จ่ายอื่น ๆ ที่ เกี่ยวข้อง ฯลฯ</p>			
<p>- เป็นไปตามระเบียบกระทรวงมหาดไทยว่าด้วยค่าใช้จ่ายในการจัดสวัสดิภาพสัตว์ขององค์กรปกครองส่วนท้องถิ่น พ.ศ. 2562</p>			
<p>- เป็นไปตามหนังสือกระทรวงมหาดไทย ส่วนที่ ๓๓๓๓/๒๕๖๐ ลงวันที่ 12 มกราคม 2560</p>			
<p>- เป็นไปตามหนังสือกรมส่งเสริมการปกครองท้องถิ่น ส่วนที่ ๓๓๓๓/๒๕๖๑ ลงวันที่ 10 เมษายน 2561</p>			
<p>- เป็นไปตามหนังสือกรมส่งเสริมการปกครองท้องถิ่น ส่วนมาก ที่ มท 0808.2/๖827 ลงวันที่ 1 มีนาคม 2562</p>			
<p>- เป็นไปตามหนังสือกรมส่งเสริมการปกครองท้องถิ่น ที่ มท 0810.5/๖4052 ลงวันที่ 14 ธันวาคม 2561</p>			
<p>- ตามแผนพัฒนาห้าปี พ.ศ.2561-2565 ขององค์การบริหารส่วนตำบลช้างให้ตกหน้า ที่ 89 ลำดับที่ 3</p>			
โครงการฝึกอบรมให้กับประชาชนเพื่อเป็นอาสาสมัครบริหารหรืออบรมเพิ่มเติมแก่อาสาสมัครบริหารตำบลช้างให้ตก	จำนวน	30,000	บาท
<p>- เพื่อจ่ายเป็นค่าใช้จ่ายในการดำเนินโครงการฝึกอบรมให้กับประชาชนเพื่อเป็นอาสาสมัครบริหารหรืออบรมเพิ่มเติมแก่อาสาสมัครบริหารตำบลช้างให้ตก เช่น ค่าใช้จ่ายเกี่ยวกับการใช้และการตกแต่งสถานที่ฝึกอบรม ค่าใช้จ่ายในพิธีเปิดและปิดการฝึกอบรม ค่าวัสดุ เครื่องเขียน และอุปกรณ์ ค่าประกาศนียบัตร ค่าถ่ายเอกสาร ค่าพิมพ์เอกสารและสิ่งพิมพ์ ค่าหนังสือสำหรับผู้เข้ารับการฝึกอบรม ค่าใช้จ่ายในการติดต่อสื่อสาร ค่าเช่า อุปกรณ์ต่าง ๆ ในการฝึกอบรม ค่ากระเปาะหรือสิ่งที่ใช้บรรจุเอกสารสำหรับผู้เข้ารับการฝึกอบรม ค่าของสมนาคุณในการปฏิบัติงาน ค่าอาหารว่างและเครื่องดื่ม ค่าสมนาคุณวิทยากร ค่าอาหาร ค่าเช่าที่พัก ค่ายานพาหนะ ค่าใช้จ่ายอื่นที่จำเป็นในการฝึกอบรม ฯลฯ</p>			
<p>- ระเบียบกระทรวงมหาดไทย ว่าด้วยค่าใช้จ่ายในการฝึกอบรม และการเข้ารับการฝึกอบรมของเจ้าหน้าที่ท้องถิ่น พ.ศ.2557</p>			
ค่าบำรุงรักษาและซ่อมแซม	จำนวน	10,000	บาท
<p>เพื่อจ่ายเป็นค่าใช้จ่ายในการดำเนินค่าบำรุงรักษาและซ่อมแซม</p>			

ค่าวัสดุ	รวม	20,000	บาท
วัสดุวิทยาศาสตร์หรือการแพทย์	จำนวน	10,000	บาท
<p>เพื่อจ่ายเป็นเงินค่าวัสดุวิทยาศาสตร์หรือการแพทย์ ประเภทวัสดุคงทน วัสดุสิ้นเปลือง รวมถึงรายจ่ายเพื่อประกอบ ติดแปลง ต่อเติมหรือปรับปรุงวัสดุ รายจ่ายเพื่อจัดหาสิ่งของที่ใช้ในการซ่อมแซมบำรุงรักษาทรัพย์สินให้สามารถใช้งานได้ตามปกติ รายจ่ายที่ต้องชำระพร้อมกับค่าวัสดุ เช่น ค่าขนส่ง ค่าภาษี ค่าประกันภัย ค่าติดตั้ง อาทิเช่น ชุดเครื่องมือผ่าตัด ที่วางกรวยแก้ว กระบอกตวง เบ้าหลอม หูฟัง (Stethoscope) เปลทามคนไข้ คีมถอนฟัน เครื่องวัดน้ำฝน ฯลฯ</p>			
วัสดุเครื่องแต่งกาย	จำนวน	10,000	บาท
<p>เพื่อจ่ายเป็นเงินค่าวัสดุเครื่องแต่งกาย ประเภทวัสดุคงทน วัสดุสิ้นเปลือง รวมถึงรายจ่ายเพื่อประกอบ ติดแปลง ต่อเติม หรือ ปรับปรุงวัสดุ รายจ่ายเพื่อจัดหาสิ่งของที่ใช้ในการซ่อมแซมบำรุงรักษาทรัพย์สินให้สามารถใช้งานได้ตามปกติ รายจ่ายที่ต้องชำระพร้อมกับค่าวัสดุ เช่น ค่าขนส่ง ค่าภาษี ค่าประกันภัย ค่าติดตั้ง อาทิเช่น เครื่องแบบ/ชุดปฏิบัติงาน เสื้อ กางเกง ผ้า เครื่องหมายต่าง ๆ ถุงเท้า/ถุงมือ รองเท้า เข็มขัด หมวก ผ้าผูกคอ เสื้อสะท้อนแสง เสื้อชูชีพ ฯลฯ</p>			

## แผนงานสังคมสงเคราะห์

งานสวัสดิการสังคมและสังคมสงเคราะห์	รวม	230,000	บาท
งบดำเนินงาน	รวม	230,000	บาท
ค่าใช้จ่าย	รวม	180,000	บาท
รายจ่ายเกี่ยวเนื่องกับการปฏิบัติราชการที่ไม่เข้าลักษณะรายจ่ายงบรายจ่ายอื่น ๆ			
โครงการพัฒนาคุณภาพชีวิตของผู้สูงอายุ	จำนวน	100,000	บาท
<p>เพื่อเป็นค่าใช้จ่ายในการดำเนินโครงการพัฒนาคุณภาพชีวิตของผู้สูงอายุ</p> <ul style="list-style-type: none"> <li>- เป็นไปตามระเบียบกระทรวงมหาดไทยว่าด้วยค่าใช้จ่ายเพื่อช่วยเหลือประชาชน ตามอำนาจหน้าที่ขององค์กรปกครองส่วนท้องถิ่น (ฉบับที่ 2) พ.ศ. 2561</li> <li>- ตามหนังสือกระทรวงมหาดไทยส่วนที่ ๓๓๓ ที่ มท 0808.2/ว 757 ลงวันที่ 7 มีนาคม 2560 และหนังสือต่างๆที่เกี่ยวข้อง</li> </ul>			
โครงการพัฒนาคุณภาพชีวิตผู้วัยด้อยโอกาสและครอบครัวผู้มีรายได้น้อยและผู้ไร้ที่พึ่ง	จำนวน	50,000	บาท
<p>เพื่อจ่ายเป็นค่าใช้จ่ายในการดำเนินเกี่ยวกับการพัฒนาคุณภาพชีวิตผู้ ด้อยโอกาสและครอบครัวผู้มีรายได้น้อยและผู้ไร้ที่พึ่ง</p> <ul style="list-style-type: none"> <li>- เป็นไปตามระเบียบกระทรวงมหาดไทยว่าด้วยค่าใช้จ่ายเพื่อช่วยเหลือประชาชน ตามอำนาจหน้าที่ขององค์กรปกครองส่วนท้องถิ่น (ฉบับที่ 2) พ.ศ. 2561</li> <li>- ตามหนังสือกระทรวงมหาดไทยส่วนที่ ๓๓๓ ที่ มท 0808.2/ว 757 ลงวันที่ 7 มี.ค. 2560 และหนังสือต่างๆที่เกี่ยวข้อง</li> <li>- ตามแผนพัฒนาห้าปี พ.ศ.2561-2565 ขององค์การบริหารส่วนตำบลช้างให้ตกหน้าที่ 92 ลำดับที่ 3</li> </ul>			
โครงการส่งเสริมและสนับสนุนการพัฒนาคุณภาพชีวิตของคนผู้สูงอายุและผู้พิการ	จำนวน	30,000	บาท
<p>เพื่อจ่ายเป็นค่าใช้จ่ายในส่งเสริมและสนับสนุนการพัฒนาคุณภาพชีวิตผู้ สูงอายุและผู้ พิการ เช่น การสร้างรายได้ของกลุ่มผู้สูงอายุ การส่งเสริม อาชีพแก่ผู้พิการ การดำเนินการของชมรมผู้สูงอายุ เป็นต้น</p> <ul style="list-style-type: none"> <li>- เป็นไปตามระเบียบกระทรวงมหาดไทยว่าด้วยค่าใช้จ่ายเพื่อช่วยเหลือประชาชน ตามอำนาจหน้าที่ขององค์กรปกครองส่วนท้องถิ่น (ฉบับที่ 2) พ.ศ. 2561 และหนังสือต่างๆที่เกี่ยวข้อง</li> <li>- ตามแผนพัฒนาห้าปี พ.ศ.2561-2565 ขององค์การบริหารส่วนตำบลช้างให้ตกหน้าที่ 91 ลำดับที่ 2</li> </ul>			

ค่าวัสดุ	รวม	50,000	บาท
วัสดุก่อสร้าง	จำนวน	50,000	บาท

เพื่อจ่ายเป็นเงินค่าวัสดุก่อสร้าง ประเภทวัสดุคงทน วัสดุสิ้นเปลือง วัสดุอุปกรณ์ประกอบและอะไหล่ รวมถึงรายจ่ายเพื่อประกอบ ติดแปลง ต่อเติมหรือปรับปรุงวัสดุ รายจ่ายเพื่อจัดหาสิ่งของที่ใช้ในการซ่อมแซมบำรุงรักษาทรัพย์สินให้ สามารถใช้งานได้ตามปกติ รายจ่ายที่ต้องชำระพร้อมกับค่าวัสดุ เช่น ค่าขนส่ง ค่าภาษี ค่าประกันภัย ค่าติดตั้ง เป็นต้น อาทิเช่น ไม้ต่าง ๆ ห้อน ฯลฯ

## แผนงานเฉพาะและชุมชน

งานกำจัดขยะมูลฝอยและสิ่งปฏิกูล	รวม	719,000	บาท
งบดำเนินงาน	รวม	719,000	บาท
ค่าใช้สอย	รวม	674,000	บาท
รายจ่ายเพื่อให้ได้มาซึ่งบริการ			
ค่าจ้างเหมาบริการพนักงานขับรถบรรทุกขยะและพนักงานประจำ	จำนวน	384,000	บาท
ท้ายรถบรรทุกขยะ			
เพื่อจ่ายเป็นค่าจ้างเหมาบริการพนักงานขับรถบรรทุกขยะและพนักงานประจำท้ายรถบรรทุกขยะ			
- ตามระเบียบกระทรวงมหาดไทยว่าด้วยการเบิกค่าใช้จ่ายในการบริหารงานขององค์การปกครองส่วนท้องถิ่น พ.ศ.2562			
- ตามหนังสือกระทรวงมหาดไทยที่ มท 0808.2/ว4044 ลงวันที่ 10 กรกฎาคม 2563			
ค่าเช่าที่ทิ้งขยะ	จำนวน	90,000	บาท
เพื่อจ่ายเป็นค่าเช่าที่ทิ้งขยะ			
- ตามพระราชบัญญัติรักษาความสะอาดและความเป็นระเบียบเรียบร้อยของบ้านเมือง (ฉบับที่ 2) พ.ศ. 2560			
- ตามระเบียบกระทรวงมหาดไทยว่าด้วยการเบิกค่าใช้จ่ายในการบริหารงานขององค์การปกครองส่วนท้องถิ่น พ.ศ.2562			
รายจ่ายเกี่ยวเนื่องกับการปฏิบัติราชการที่ไม่เข้าลักษณะรายจ่ายงบ			
รายจ่ายอื่น ๆ			
โครงการบริหารจัดการขยะมูลฝอยตำบล	จำนวน	150,000	บาท
เพื่อเป็นค่าใช้จ่ายในการดำเนินโครงการบริหารจัดการขยะมูลฝอยตำบล กิจกรรมส่งเสริมและให้ความรู้เรื่องการจัดการขยะ เช่น ค่าอาหาร ค่าตอบแทนวิทยากร ค่าวัสดุอุปกรณ์ ฯลฯ			
- ตามพระราชบัญญัติรักษาความสะอาดและความเป็นระเบียบเรียบร้อยของบ้านเมือง (ฉบับที่ 2) พ.ศ. 2560			
- ตามระเบียบกระทรวงมหาดไทยว่าด้วยการเบิกค่าใช้จ่ายในการบริหารงานขององค์การปกครองส่วนท้องถิ่น พ.ศ.2562			
- ตามระเบียบกระทรวงมหาดไทยว่าด้วยค่าใช้จ่ายในการฝึกอบรมและ การเข้ารับการฝึกอบรมของเจ้าหน้าที่ท้องถิ่น พ.ศ. 2557			
- ตามแผนพัฒนาห้าปี พ.ศ.2561-2565 ขององค์การบริหารส่วนตำบลช้างให้ตก			
หน้าที่ 156 ลำดับที่ 6			

ค่าบำรุงรักษาและซ่อมแซม	จำนวน	50,000	บาท
เพื่อเป็นค่าใช้จ่ายในการดำเนินการค่าบำรุงรักษาและซ่อมแซม			
ค่าวัสดุ	รวม	45,000	บาท
วัสดุเชื้อเพลิงและหล่อลื่น	จำนวน	35,000	บาท
เพื่อจ่ายเป็นเงินค่าวัสดุเชื้อเพลิงและหล่อลื่น วัสดุสิ้นเปลือง รายจ่ายที่ต้องชำระพร้อมกับค่าวัสดุ เช่น ค่าขนส่ง ค่าภาษี ค่าประกันภัย ค่าติดตั้ง อาทิเช่น แก๊สหุงต้ม น้ำมันเชื้อเพลิง น้ำมันดีเซล น้ำมันก๊าด ฯลฯ			
วัสดุเครื่องแต่งกาย	จำนวน	10,000	บาท
เพื่อจ่ายเป็นเงินค่าวัสดุเครื่องแต่งกาย ประเภทวัสดุคงทน วัสดุสิ้นเปลือง รวมถึงรายจ่ายเพื่อประกอบ ดัดแปลง ต่อเติม หรือ ปรับปรุงวัสดุ รายจ่ายเพื่อจัดหาสิ่งของที่ใช้ในการซ่อมแซมบำรุงรักษาทรัพย์สินให้สามารถใช้งานได้ตามปกติ รายจ่ายที่ต้องชำระพร้อมกับค่าวัสดุ เช่น ค่าขนส่ง ค่าภาษี ค่าประกันภัย ค่าติดตั้ง อาทิเช่น เครื่องแบบ/ชุดปฏิบัติงาน เสื้อ กางเกง ผ้า เครื่องหมายต่าง ๆ ถุงเท้า/ถุงมือ รองเท้า เข็มขัด หมวก ผ้าผูกคอ เสื้อสะท้อนแสง เสื้อชูชีพ ฯลฯ			

## แผนงานสร้างกรมเข้มแข็งของชุมชน

งานส่งเสริมและสนับสนุนความเข้มแข็งชุมชน	รวม	255,000	บาท
งบดำเนินงาน	รวม	255,000	บาท
ค่าใช้จ่าย	รวม	255,000	บาท
รายจ่ายเกี่ยวกับการรับรองและพิธีการ	จำนวน	10,000	บาท

- ค่าเลี้ยงรับรองในการประชุม

เพื่อจ่ายเป็นค่าเลี้ยงรับรองในการประชุมคณะกรรมการหรืออนุกรรมการที่ได้รับการแต่งตั้งตามกฎหมายหรือบุคคลที่เข้าร่วมตามระเบียบหรือหนังสือสั่งการของกระทรวงมหาดไทย หรือหนังสือเชิญประชุม ที่มีการประชุมนั้นๆ

- ตามระเบียบกระทรวงมหาดไทยว่าด้วยการเบิกค่าใช้จ่ายในการบริหารงานขององค์กรปกครองส่วนท้องถิ่น พ.ศ.2562 รวมทั้งกฎหมาย/ระเบียบ/หนังสือสั่งการต่างๆที่เกี่ยวข้อง

รายจ่ายเกี่ยวเนื่องกับการปฏิบัติราชการที่ไม่เข้าลักษณะรายจ่ายงบรายจ่ายอื่น ๆ

โครงการ 1 ตำบล 1ผลิตภัณฑ์

จำนวน 50,000 บาท

เพื่อเป็นค่าใช้จ่ายในการดำเนินการโครงการ 1 ตำบล 1ผลิตภัณฑ์ เช่น ค่าเช่าพื้นที่ ค่าตกแต่งสถานที่ ค่าจ้างเหมาต่างๆ และอื่นๆที่เกี่ยวข้อง

- ตามพระราชบัญญัติสภาตำบลและองค์การบริหารส่วนตำบล พ.ศ.2537 และแก้ไขเพิ่มเติมถึงปัจจุบัน

- ตามระเบียบกระทรวงมหาดไทยว่าด้วยการเบิกจ่ายค่าใช้จ่ายในการจัดงาน การจัดการแข่งขันกีฬาและการส่งนักกีฬาเข้าร่วมการแข่งขันกีฬาขององค์กรปกครองส่วนท้องถิ่น พ.ศ. 2559

- ตามแผนพัฒนาห้าปี พ.ศ.2561-2565 ขององค์การบริหารส่วนตำบลช้างให้ต. หน้าที 67 ลำดับที่ 5

โครงการจัดทำแผนชุมชน การจัดทำเวทีประชาคม

จำนวน 30,000 บาท

เพื่อจ่ายเป็นค่าใช้จ่ายในการดำเนินโครงการจัดทำแผนชุมชน การจัดทำเวทีประชาคม การส่งเสริมสนับสนุน การจัดทำแผนชุมชนและ กิจกรรมสนับสนุนการจัดประชุมประชาคมแผนชุมชน การพัฒนาผู้นำชุมชน สร้างเครือข่ายองค์กรชุมชน และสนับสนุน การขับเคลื่อนแผนชุมชนแบบบูรณาการเพื่อนำข้อมูลมาจัดทำเป็นแผนพัฒนาท้องถิ่น เช่น ค่าวัสดุ อุปกรณ์ ค่าอาหารว่างและเครื่องดื่ม ค่าสถานที่ ฯลฯ

- เป็นไปตามหนังสือกระทรวงมหาดไทยที่ มท 0891.4/ว 846 ลงวันที่ 12 มีนาคม 2553

- เป็นไปตามหนังสือกรมส่งเสริมการปกครองท้องถิ่น ด่วนที่สุด ที่ มท 0810.3/ว179 ลงวันที่ 15 มกราคม 2562

- เป็นไปตามหนังสือกรมส่งเสริมการปกครองท้องถิ่น ส่วนที่ ๓๓๓๓/๒๕๖๒ ลงวันที่ 16 พฤษภาคม 2562

- ตามแผนพัฒนาห้าปี พ.ศ.2561-2565 ขององค์การบริหารส่วนตำบลช้างให้ตก  
หน้าที่ 83 ลำดับที่ 7

โครงการป้องกันและแก้ไขปัญหายาเสพติด จำนวน 30,000 บาท

เพื่อจ่ายเป็นค่าใช้จ่ายในการดำเนินการโครงการป้องกันและแก้ไขปัญหายาเสพติด เช่น ค่าวัสดุ อุปกรณ์ ค่าอาหารว่าง ค่าสถานที่ ค่าวิทยากร ฯลฯ

- หนังสือกรมส่งเสริมการปกครองท้องถิ่น ส่วนที่ ๓๓๓๓/๒๕๖๐ ลงวันที่ 4 ธันวาคม 2560

- ตามหนังสือกรมส่งเสริมการปกครองท้องถิ่น ที่ มท 0810.6/ว 1463 ลง

วันที่ 18 พฤษภาคม 2561รวมทั้งกฎหมาย/ระเบียบ/หนังสือสั่งการต่างๆที่เกี่ยวข้อง

- ตามแผนพัฒนาห้าปี พ.ศ.2561-2565 ขององค์การบริหารส่วนตำบลช้างให้ตก  
หน้าที่ 85 ลำดับที่ 14

โครงการพัฒนาสตรีและครอบครัว จำนวน 45,000 บาท

เพื่อจ่ายเป็นค่าใช้จ่ายในการดำเนินการโครงการพัฒนาสตรีและครอบครัว ส่งเสริมอาชีพกลุ่มสตรี เช่น ค่าวัสดุอุปกรณ์ ค่าอาหารว่าง ค่าอาหาร ค่าวิทยากร ฯลฯ

- เป็นไปตามระเบียบกระทรวงมหาดไทยว่าด้วยค่าใช้จ่ายเพื่อช่วยเหลือประชาชน ตามอำนาจหน้าที่ขององค์กรปกครองส่วนท้องถิ่น (ฉบับที่ 2) พ.ศ. 2561

- เป็นไปตามระเบียบกระทรวงมหาดไทยว่าด้วยค่าใช้จ่ายในการฝึกอบรมและการเข้ารับการฝึกอบรมของเจ้าหน้าที่ท้องถิ่น พ.ศ. ๒๕๕๗

- เป็นไปตามระเบียบกระทรวงมหาดไทยว่าด้วยการเบิกจ่ายค่าใช้จ่ายในการจัดงาน การจัดการแข่งขันกีฬาและการส่งนักกีฬาเข้าร่วมการแข่งขันกีฬาขององค์กรปกครองส่วนท้องถิ่น พ.ศ.2559

- ตามแผนพัฒนาห้าปี พ.ศ.2561-2565 ขององค์การบริหารส่วนตำบลช้างให้ตก  
หน้าที่ 84 ลำดับที่ 12

โครงการส่งเสริมการประกอบอาชีพของประชาชน	จำนวน	60,000	บาท
<p>- เพื่อจ่ายเป็นค่าใช้จ่ายดำเนินการส่งเสริมการประกอบอาชีพของประชาชน กิจกรรมในด้านการส่งเสริมการประกอบอาชีพของประชาชน การรวมกลุ่มอาชีพ การบำรุงและส่งเสริมการประกอบอาชีพ ของ ประชาชน เพื่อให้ประชาชน มีรายได้เพียงพอต่อการ ดำรงชีวิต และสามารถพึ่งพาตนเองได้อย่างยั่งยืน เช่น ค่า วิทยากร ค่าอาหาร เอกสาร ฯลฯ</p> <p>- เป็นไปตามระเบียบกระทรวงมหาดไทยว่าด้วยค่าใช้จ่ายเพื่อช่วยเหลือ ประชาชนตามอำนาจหน้าที่ขององค์กรปกครองส่วนท้องถิ่น พ.ศ.2560</p> <p>- เป็นไปตามหนังสือกรมส่งเสริมการปกครองท้องถิ่น ส่วนที่ ๓๓๓๓.๓/ว ๒๑๔๓ ลงวันที่ ๑๑ ตุลาคม ๒๕๖๐</p> <p>- เป็นไปตามหนังสือกระทรวงมหาดไทย ส่วนที่ ๓๓๓๓.๓/ว ๒๑๖๘ ลงวันที่ ๒๙ พฤศจิกายน ๒๕๖๐</p> <p>- เป็นไปตามหนังสือกรมส่งเสริมการปกครองท้องถิ่น ส่วนที่ ๓๓๓๓.๓/ว ๒๑๖๘ ลงวันที่ ๔ มกราคม ๒๕๖๑</p> <p>- ตามแผนพัฒนาห้าปี พ.ศ.๒๕๖๑-๒๕๖๕ ขององค์การบริหารส่วนตำบลช้างให้ตกหน้าที่ ๖๗ ลำดับที่ ๔</p>			
<p>โครงการส่งเสริมคุณธรรมจริยธรรมแก่เด็กและเยาวชน</p> <p>เพื่อเป็นค่าใช้จ่ายในการดำเนินการส่งเสริมคุณธรรมจริยธรรมแก่เด็กและเยาวชนเพื่อเป็นค่าใช้จ่ายในการดำเนินการส่งเสริมคุณธรรมจริยธรรมแก่เด็กและเยาวชน การเข้าค่าย กิจกรรมส่งเสริมคุณธรรม จริยธรรมสำหรับเด็กและเยาวชน เช่น ค่า วิทยากร ค่าอาหาร เอกสาร ฯลฯ</p> <p>- ตามพระราชบัญญัติส่งเสริมการพัฒนาเด็กและเยาวชนแห่งชาติ พ.ศ.๒๕๕๐ และที่แก้ไขเพิ่มเติม</p> <p>- เป็นไปตามระเบียบกระทรวงมหาดไทยว่าด้วยค่าใช้จ่ายในการอบรมและการเข้ารับการศึกษาของเจ้าหน้าที่ท้องถิ่น พ.ศ. ๒๕๕๗</p> <p>- เป็นไปตามระเบียบกระทรวงมหาดไทยว่าด้วยการเบิกจ่ายค่าใช้จ่ายในการจัดงาน การจัดการแข่งขันกีฬาและการส่งนักกีฬาเข้าร่วมการแข่งขันกีฬาขององค์กรปกครองส่วนท้องถิ่น พ.ศ.๒๕๕๙</p> <p>- ตามแผนพัฒนาห้าปี พ.ศ.๒๕๖๑-๒๕๖๕ ขององค์การบริหารส่วนตำบลช้างให้ตกหน้าที่ ๘๕ ลำดับที่ ๑๕</p>	จำนวน	30,000	บาท

## แผนงานการศาสนา วัฒนธรรม และนันทนาการ

งานกีฬาและนันทนาการ	รวม	330,000	บาท
งบดำเนินงาน	รวม	330,000	บาท
ค่าใช้จ่าย	รวม	280,000	บาท
รายจ่ายเกี่ยวเนื่องกับการปฏิบัติราชการที่ไม่เข้าลักษณะรายจ่ายงบรายจ่ายอื่น ๆ			
โครงการส่งเสริมกิจกรรมของเด็ก	จำนวน	80,000	บาท
<p>เพื่อจ่ายเป็นค่าใช้จ่ายในการดำเนินโครงการส่งเสริมกิจกรรมของเด็ก กิจกรรมวันเด็ก การรวมนเสริมสร้างเด็ก กิจกรรมแข่งขันกีฬาเด็ก การขับเคลื่อนการดำเนินการของสภาเด็ก การฝึกอบรมพัฒนาศักยภาพผู้นำเด็กและเยาวชน กิจกรรมอนุรักษ์สิ่งแวดล้อมสภาเด็ก และเยาวชนตำบลช้างไห้ตก เป็นต้น เช่น ค่าอาหาร ค่าวัสดุอุปกรณ์ เป็นต้น</p> <ul style="list-style-type: none"> <li>- เป็นไปตามพระราชบัญญัติส่งเสริมการพัฒนาเด็กและเยาวชนแห่งชาติ พ.ศ.2550 และที่แก้ไขเพิ่มเติม</li> <li>- เป็นไปตามระเบียบกระทรวงมหาดไทยว่าด้วยค่าใช้จ่ายในการจัดงาน การจัดการแข่งขันกีฬา และการส่งนักศึกษา เข้าร่วมการแข่งขันกีฬาของ อบท. พ.ศ.2559</li> <li>- เป็นไปตามหนังสือกระทรวงมหาดไทย ส่วนที่ ๓๓๓ ที่ มท ๐๘๑๖.๕/ว ๔๖๗๖ ลงวันที่ ๒๑ ส.ค. ๒๕๖๐รวมทั้งกฎหมาย/ระเบียบ/หนังสือสั่งการต่างๆที่เกี่ยวข้อง</li> <li>- ตามแผนพัฒนาห้าปี พ.ศ.๒๕๖๑-๒๕๖๕ ขององค์การบริหารส่วนตำบลช้างไห้ตก หน้า ๗๗ ลำดับที่ ๑</li> </ul>			
โครงการส่งเสริมและสนับสนุนการแข่งขันกีฬา	จำนวน	๒๐๐,๐๐๐	บาท
<p>เพื่อเป็นค่าใช้จ่ายในการดำเนินการโครงการส่งเสริมและสนับสนุนการแข่งขันกีฬา กิจกรรมการจัดแข่งขันกีฬาประจำตำบล เช่น ค่าใช้จ่ายค่านสถานที่ ค่าตอบแทนกรรมการ ค่าชุดนักกีฬา ฯลฯ</p> <ul style="list-style-type: none"> <li>- เป็นไปตามระเบียบกระทรวงมหาดไทยว่าด้วยการเบิกจ่ายค่าใช้จ่ายในการจัดงาน การจัดการแข่งขันกีฬาและการส่งนักศึกษา เข้าร่วมการแข่งขันกีฬาขององค์การปกครองส่วนท้องถิ่น พ.ศ. ๒๕๕๙</li> <li>- ตามแผนพัฒนาห้าปี พ.ศ.๒๕๖๑-๒๕๖๕ ขององค์การบริหารส่วนตำบลช้างไห้ตก หน้า ๙๖ ลำดับที่ ๘</li> </ul>			

ค่าวัสดุ	รวม	50,000	บาท
วัสดุกีฬา	จำนวน	50,000	บาท

เพื่อจ่ายเป็นเงินค่าวัสดุกีฬา ประเภทวัสดุคงทน วัสดุสิ้นเปลือง รวมถึงรายจ่ายเพื่อ  
 ประกอบ ติดแปลง ต่อเติมหรือปรับปรุงวัสดุ รายจ่ายเพื่อจัดหาสิ่งของที่ใช้ในการซ่อมแซม  
 บำรุงรักษาทรัพย์สิน ให้สามารถใช้งานได้ตามปกติ รายจ่ายที่ต้องชำระพร้อมกับค่า  
 วัสดุ เช่น ค่าขนส่ง ค่าภาษี ค่าประกันภัย ค่าติดตั้ง อาทิเช่น ห่วงยาง ไม้ตีป้องกัน ไม้  
 แบบคมินตัน ไม้เทนนิส เชือกกระโดด ตาบสองมือ ตะกร้าหวายแฮร์บอล นาฬิกาจับ  
 เวลา นวม ลูกฟุตบอลหนัง เสาค้ำยกีฬา เช่น เสาค้ำยตะกร้อ เสาค้ำย  
 วอลเลย์บอล ห่วงบาสเก็ตบอลเหล็ก กระดานแสดงผล ฯลฯ

งานศาสนาวัฒนธรรมท้องถิ่น	รวม	175,000	บาท
งบดำเนินงาน	รวม	175,000	บาท
ค่าใช้จ่าย	รวม	175,000	บาท
รายจ่ายเกี่ยวเนื่องกับการปฏิบัติราชการที่ไม่เข้าลักษณะรายจ่ายงบ รายจ่ายอื่น ๆ			
โครงการเมล็ดสัมพันธ์	จำนวน	25,000	บาท
<p>เพื่อเป็นค่าใช้จ่ายในการดำเนินการโครงการเมล็ดสัมพันธ์ ในพื้นที่หมู่ที่ 1 บ้านสวนนอกและพื้นที่หมู่ที่ 5 บ้านป่าสามโดยมีค่าใช้จ่ายประกอบด้วย ค่าอาหาร น้ำดื่ม ค่าอุปกรณ์ ฯลฯ</p> <ul style="list-style-type: none"> <li>- ตามพระราชบัญญัติสภาพัฒนาการและองค์การบริหารส่วนตำบล พ.ศ.2537 และแก้ไขเพิ่มเติมถึงปัจจุบัน</li> <li>- เป็นไปตามระเบียบกระทรวงมหาดไทยว่าด้วยการเบิกจ่ายค่าใช้จ่ายในการจัดงาน การจัดการแข่งขันกีฬาและการส่งนักกีฬา เข้าร่วมการแข่งขันกีฬาขององค์กรปกครองส่วนท้องถิ่น พ.ศ. 2559</li> <li>- ตามแผนพัฒนาห้าปี พ.ศ.2561-2565 ขององค์การบริหารส่วนตำบลข้างให้ตกหน้าที่ 80 ลำดับที่ 6</li> </ul>			
โครงการรอมฎอนสัมพันธ์	จำนวน	20,000	บาท
<p>เพื่อเป็นค่าใช้จ่ายในการดำเนินการโครงการรอมฎอนสัมพันธ์ ในพื้นที่หมู่ที่ 1 บ้านสวนนอกและพื้นที่หมู่ที่ 5 บ้านป่าสาม เช่น ค่าอาหาร น้ำดื่ม ค่าอุปกรณ์ที่จำเป็น ค่าวิทยากร ฯลฯ</p> <ul style="list-style-type: none"> <li>- ตามพระราชบัญญัติสภาพัฒนาการและองค์การบริหารส่วนตำบล พ.ศ.2537 และแก้ไขเพิ่มเติมถึงปัจจุบัน</li> <li>- เป็นไปตามระเบียบกระทรวงมหาดไทยว่าด้วยการเบิกจ่ายค่าใช้จ่ายในการจัดงาน การจัดการแข่งขันกีฬาและการส่งนักกีฬา เข้าร่วมการแข่งขันกีฬาขององค์กรปกครองส่วนท้องถิ่น พ.ศ. 2559</li> <li>- ตามแผนพัฒนาห้าปี พ.ศ.2561-2565 ขององค์การบริหารส่วนตำบลข้างให้ตกหน้าที่ 81 ลำดับที่ 7</li> </ul>			

โครงการส่งเสริมและอนุรักษ์ประเพณีวัฒนธรรมท้องถิ่นของศาสนา จำนวน 30,000 บาท  
อิสลาม

เพื่อเป็นค่าใช้จ่ายในการดำเนินการโครงการส่งเสริมและอนุรักษ์ประเพณีวัฒนธรรมท้องถิ่นของศาสนาอิสลาม กิจกรรมวันฮารีรายอฮิดัลฮัลฮา ฮิดัลฟิตตรี กิจกรรมกวนอาซูรอ ฯลฯ ในพื้นที่หมู่ที่ 1 บ้านสวนนอกและพื้นที่หมู่ที่ 5 บ้านป่าสาม เช่น ค่าอาหาร น้ำดื่ม ค่าอุปกรณ์ที่จำเป็น ฯลฯ

- ตามพระราชบัญญัติสภาตำบลและองค์การบริหารส่วนตำบล พ.ศ.2537 และแก้ไขเพิ่มเติมถึงปัจจุบัน
- เป็นไปตามระเบียบกระทรวงมหาดไทยว่าด้วยการเบิกจ่ายค่าใช้จ่ายในการจัดงาน การจัดการแข่งขันกีฬาและการส่งนักกีฬา เข้าร่วมการแข่งขันกีฬาขององค์กรปกครองส่วนท้องถิ่น พ.ศ. 2559
- ตามแผนพัฒนาห้าปี พ.ศ.2561-2565 ขององค์การบริหารส่วนตำบลช้างให้ตกหน้าที่ 80 ลำดับที่ 5

โครงการส่งเสริมอนุรักษ์ศิลปประเพณีปัญญาท้องถิ่น จำนวน 45,000 บาท

เพื่อเป็นค่าใช้จ่ายในการดำเนินการโครงการส่งเสริมอนุรักษ์ศิลปประเพณีปัญญาท้องถิ่น วัฒนธรรม ประเพณีท้องถิ่น ค่าใช้จ่ายในการจัดทำเรือพระ ประเพณีสารทเดือนสิบ งานประเพณีท้องถิ่นต่างๆ เช่น ค่าจ้างเหมา ค่าวัสดุอุปกรณ์ ค่าตอบแทนกรรมการ ฯลฯ

- ตามพระราชบัญญัติสภาตำบลและองค์การบริหารส่วนตำบล พ.ศ.2537 และแก้ไขเพิ่มเติมถึงปัจจุบัน
- เป็นไปตามระเบียบกระทรวงมหาดไทยว่าด้วยการเบิกจ่ายค่าใช้จ่ายในการจัดงาน การจัดการแข่งขันกีฬาและการส่งนักกีฬา เข้าร่วมการแข่งขันกีฬาขององค์กรปกครองส่วนท้องถิ่น พ.ศ. 2559
- ตามแผนพัฒนาห้าปี พ.ศ.2561-2565 ขององค์การบริหารส่วนตำบลช้างให้ตกหน้าที่ 78 ลำดับที่ 2

โครงการสืบสานประเพณีลอยกระทง	จำนวน 30,000	บาท
<p>เพื่อเป็นค่าใช้จ่ายในการดำเนินการโครงการสืบสานประเพณีวันลอยกระทง เช่น ค่าอาหาร น้ำดื่ม ค่าอุปกรณ์ ค่าเงินหรือซองรางวัล ค่าตอบแทนกรรมการ ฯลฯ</p> <ul style="list-style-type: none"> <li>- ตามพระราชบัญญัติสภาตำบลและองค์การบริหารส่วนตำบล พ.ศ.2537 และแก้ไขเพิ่มเติมถึงปัจจุบัน</li> <li>- เป็นไปตามระเบียบกระทรวงมหาดไทยว่าด้วยการเบิกจ่ายค่าใช้จ่ายในการจัดงาน การจัดการแข่งขันกีฬาและการส่งนักกีฬา เข้าร่วมการแข่งขันกีฬาขององค์กรปกครองส่วนท้องถิ่น พ.ศ. 2559</li> <li>- ตามแผนพัฒนาห้าปี พ.ศ.2561-2565 ขององค์การบริหารส่วนตำบลช้างให้ตก หน้าที่ 81 ลำดับที่ 9</li> </ul>		

โครงการสืบสานประเพณีวันสงกรานต์	จำนวน 25,000	บาท
<p>เพื่อเป็นค่าใช้จ่ายในการดำเนินการโครงการสืบสานประเพณีวันสงกรานต์ เช่น ค่าอาหาร น้ำดื่ม ค่าอุปกรณ์ ค่าจ้างเหมา ฯลฯ</p> <ul style="list-style-type: none"> <li>- ตามพระราชบัญญัติสภาตำบลและองค์การบริหารส่วนตำบล พ.ศ.2537 และแก้ไขเพิ่มเติมถึงปัจจุบัน</li> <li>- เป็นไปตามระเบียบกระทรวงมหาดไทยว่าด้วยการเบิกจ่ายค่าใช้จ่ายในการจัดงาน การจัดการแข่งขันกีฬาและการส่งนักกีฬา เข้าร่วมการแข่งขันกีฬาขององค์กรปกครองส่วนท้องถิ่น พ.ศ. 2559</li> <li>- ตามแผนพัฒนาห้าปี พ.ศ.2561-2565 ขององค์การบริหารส่วนตำบลช้างให้ตก หน้าที่ 79 ลำดับที่ 3</li> </ul>		

## แผนงานอุตสาหกรรมและการโยธา

งานก่อสร้าง	รวม	1,880,440	บาท
งบบุคลากร	รวม	1,219,440	บาท
เงินเดือน (ฝ่ายประจำ)	รวม	1,219,440	บาท
เงินเดือนข้าราชการ หรือพนักงานส่วนท้องถิ่น	จำนวน	844,200	บาท
เพื่อจ่ายเป็นเงินเดือนหรือเงินปรับปรุงเงินเดือนข้าราชการ/พนักงานส่วนท้องถิ่น ประจำปี ให้แก่ข้าราชการ /พนักงานส่วนท้องถิ่น			
- ตามประกาศคณะกรรมการพนักงานส่วนตำบล จังหวัดปัตตานี เรื่องหลักเกณฑ์และเงื่อนไขเกี่ยวกับอัตราและประโยชน์ตอบแทนอื่น			
- พระราชบัญญัติระเบียบบริหารงานบุคคลส่วนท้องถิ่น พ.ศ. 2542 จำนวนอัตราตามที่ปรากฏในแผนอัตรากำล้างสามปี (ปีงบประมาณ 2564 - 2566 และที่แก้ไขเพิ่มเติมถึงปัจจุบัน) โดยคำนวณตั้งจ่ายไว้จำนวน 12 เดือน			
เงินเพิ่มต่าง ๆ ของข้าราชการ หรือพนักงานส่วนท้องถิ่น	จำนวน	108,000	บาท
เพื่อจ่ายเป็นเงินเพิ่มต่าง ๆ ของข้าราชการ หรือพนักงานส่วนท้องถิ่นที่มีสิทธิได้รับ ดังนี้			
- เงินเพิ่มค่าครองชีพชั่วคราว จำนวน 1 อัตรา เป็นเงิน 24,000 บาท			
- เงินเพิ่มพิเศษสำหรับการสู้รบ (พ.ส.ร.) จำนวน 1 อัตรา เป็นเงิน 24,000 บาท			
- เงินค่าตอบแทนพิเศษ รายเดือน จำนวน 2 อัตรา เป็นเงิน 60,000 บาท			
เงินประจำตำแหน่ง	จำนวน	42,000	บาท
เพื่อจ่ายเป็นเงินประจำตำแหน่งข้าราชการ พนักงานส่วนท้องถิ่น ประเภท วิชาการ อำนวยการ ท้องถิ่น และบริหารท้องถิ่น ที่มีสิทธิได้รับ จำนวน 1 อัตรา			
- ตามประกาศคณะกรรมการพนักงานส่วนตำบล จังหวัดปัตตานี เรื่องหลักเกณฑ์และเงื่อนไขเกี่ยวกับอัตราและประโยชน์ตอบแทนอื่น			
- พระราชบัญญัติระเบียบบริหารงานบุคคลส่วนท้องถิ่น พ.ศ. 2542 จำนวนอัตราตามที่ปรากฏในแผนอัตรากำล้างสามปี (ปีงบประมาณ 2564 - 2566 และที่แก้ไขเพิ่มเติมถึงปัจจุบัน) โดยคำนวณตั้งจ่ายไว้จำนวน 12 เดือน			
ค่าตอบแทนพนักงานจ้าง	จำนวน	171,240	บาท
เพื่อจ่ายเป็นค่าตอบแทนพนักงานจ้างตามภารกิจ			
- ตามพระราชบัญญัติระเบียบบริหารงานบุคคลส่วนท้องถิ่น พ.ศ. 2542 และ			
- ประกาศคณะกรรมการพนักงานส่วนตำบลจังหวัดปัตตานี เรื่อง มาตรฐานทั่วไปเกี่ยวกับหลักเกณฑ์การให้พนักงานส่วนตำบล ลูกจ้าง และพนักงานจ้างขององค์การบริหารส่วนตำบล ได้รับเงินเพิ่มการครองชีพชั่วคราว ตามที่ปรากฏในแผนอัตรากำล้าง			

เงินเพิ่มต่าง ๆ ของพนักงานจ้าง	จำนวน	54,000	บาท
เพื่อจ่ายเป็นเงินเพิ่มค่าครองชีพชั่วคราวของพนักงานจ้าง ที่มีสิทธิได้รับดังนี้			
- เงินเพิ่มค่าครองชีพชั่วคราว จำนวน 1 อัตรา เป็นเงิน 24,000 บาท			
- เงินค่าตอบแทนพิเศษ รายเดือน จำนวน 1 อัตรา เป็นเงิน 30,000 บาท			
งบดำเนินงาน	รวม	661,000	บาท
ค่าตอบแทน	รวม	51,000	บาท
ค่าตอบแทนผู้ปฏิบัติราชการอันเป็นประโยชน์แก่องค์กรปกครองส่วนท้องถิ่น	จำนวน	10,000	บาท
<p>เพื่อจ่ายเป็นค่าตอบแทนผู้ปฏิบัติราชการอันเป็นประโยชน์แก่องค์กรปกครองส่วนท้องถิ่น แก่ผู้ที่มีสิทธิได้รับตามระเบียบ/หนังสือสั่งการต่าง ๆ ที่เกี่ยวข้อง อาทิเช่น</p> <ul style="list-style-type: none"> <li>- เงินตอบแทนผู้ปฏิบัติงานด้านการรักษาความเจ็บป่วยนอกเวลาราชการ และในวันหยุดราชการ - เงินประโยชน์ตอบแทนอื่นเป็นกรณีพิเศษ</li> <li>- ค่าตอบแทนบุคคลหรือคณะกรรมการที่ได้รับแต่งตั้งตามกฎหมายว่าด้วยการจัดซื้อ จัดจ้าง และการบริหารพัสดุภาครัฐ ฯลฯ</li> </ul>			
ค่าตอบแทนการปฏิบัติงานนอกเวลาราชการ	จำนวน	5,000	บาท
<p>เพื่อจ่ายเป็นเงินตอบแทนแก่เจ้าหน้าที่ท้องถิ่น ที่ปฏิบัติงานตามหน้าที่ปกติโดยลักษณะงานส่วนใหญ่ต้องปฏิบัติงานในที่ตั้งสำนักงานและได้ปฏิบัติงานนั้นนอกเวลาราชการในที่ตั้งสำนักงานหรือโดยลักษณะงานส่วนใหญ่ต้องปฏิบัติงานนอกที่ตั้งสำนักงานและได้ปฏิบัติงานนั้นนอกเวลาราชการนอกที่ตั้งสำนักงาน หรือโดยลักษณะงานปกติต้องปฏิบัติงานในลักษณะเป็นผลัดหรือกะ และได้ปฏิบัติงานนั้นนอกผลัดหรือกะของตนและให้หมายความรวมถึงเงินค่าตอบแทนตามกฎหมายว่าด้วยสภาพตำบลและองค์การบริหารส่วนตำบลด้วย</p> <ul style="list-style-type: none"> <li>- ตามระเบียบกระทรวงมหาดไทยว่าด้วยการเบิกจ่ายเงินตอบแทนการปฏิบัติงานนอกเวลา ราชการขององค์กรปกครองส่วนท้องถิ่น พ.ศ. 2559</li> </ul>			
ค่าเช่าบ้าน	จำนวน	36,000	บาท
<p>เพื่อจ่ายเป็นค่าเช่าบ้านให้แก่พนักงานองค์การบริหารส่วนตำบล มีสิทธิเบิก</p> <ul style="list-style-type: none"> <li>- ระเบียบกระทรวงมหาดไทยว่าด้วยค่าเช่าบ้านของข้าราชการส่วนท้องถิ่น พ.ศ. 2548 แก้ไขเพิ่มเติม (ฉบับที่ 2 ) พ.ศ.2551 แก้ไขเพิ่มเติม (ฉบับที่ 3) พ.ศ. 2559 แก้ไขเพิ่มเติม (ฉบับที่ 4) พ.ศ. 2562 และ</li> <li>- หนังสือกระทรวงมหาดไทย ที่ มท 0808.2/ว 5862 ลงวันที่ 12 ตุลาคม 2559 เรื่อง หลักเกณฑ์และวิธีการเกี่ยวกับการเบิกจ่ายเงินค่าเช่าบ้านของข้าราชการส่วนท้องถิ่นหรือหนังสือสั่งการต่าง ๆ ที่เกี่ยวข้อง</li> </ul>			

ค่าใช้จ่าย	รวม	300,000	บาท
------------	-----	---------	-----

รายจ่ายเพื่อให้ได้มาซึ่งบริการ

รายจ่ายเพื่อให้ได้มาซึ่งบริการ	จำนวน	200,000	บาท
--------------------------------	-------	---------	-----

เพื่อจ่ายเป็นค่าถ่ายเอกสาร ค่าเย็บหนังสือหรือเข้าปกหนังสือ ค่าฉีกฟอก ค่ากำจัดขยะหรือสิ่ง  
 ปฏิกูล ค่าระวางบรรทุก ค่าเช่าทรัพย์สิน (ยกเว้น ค่าเช่าบ้าน) ค่าโฆษณา และเผยแพร่  
 ประชาสัมพันธ์ (รายจ่ายเกี่ยวกับการจ้างโฆษณา ประชาสัมพันธ์และเผยแพร่ข่าวทาง  
 วิทยุ กระจายเสียง โทรทัศน์ โรงมหรสพ ค่าจัดทำเอกสาร ประชาสัมพันธ์ หรือสิ่งพิมพ์  
 ต่าง ๆ) ค่าธรรมเนียมต่าง ๆ ค่าเบี้ยประกัน ค่าใช้จ่ายในการดำเนินคดีตามคำพิพากษา ค่าจ้าง  
 เหมาบบริการบุคคลภายนอก เช่น ค่าจ้างที่ปรึกษา ค่าจ้างออกแบบ, ค่ารับรองแบบ, ค่าจ้างทำ  
 ระบบแผนที่ภาคี, ค่าจ้างทนายความ, ค่าจ้างผู้เชี่ยวชาญบัญชี, ค่าจ้าง  
 ปรับปรุง โดเมน website, ค่าตรวจวินิจฉัยโรค, ค่าทำหมันสัตว์ ค่าจ้างแรงงานราษฎรกรณี  
 ดำเนินเอง ค่าจ้างเหมาที่มีลักษณะการจ้างทำเพื่อให้ได้มาซึ่งป้ายประชาสัมพันธ์ป้ายชื่อ  
 สำนักงาน หรือป้ายอื่น ๆ ที่ไม่มีลักษณะเป็นสิ่งก่อสร้าง ค่าติดตั้งไฟฟ้าเพื่อใช้ใน  
 ราชการ (1) ค่าปักเสาพาดสาย ภายนอกสถานที่ ราชการเพื่อให้ราชการได้ใช้บริการ  
 ไฟฟ้า รวมถึงค่าติดตั้งหม้อแปลง เครื่องวัดและ อุปกรณ์ไฟฟ้า ซึ่งเป็นกรรมสิทธิ์ของ การ  
 ไฟฟ้า (2) ค่าจ้างเหมาเดินสายและติดตั้ง อุปกรณ์ไฟฟ้าเพิ่มเติม ค่าธรรมเนียม รวมถึงการ  
 ปรับปรุงระบบไฟฟ้า การเพิ่มกำลังไฟฟ้า การขยายเขตไฟฟ้า การบำรุงรักษาหรือซ่อมแซม  
 ระบบไฟฟ้าและอุปกรณ์ฯลฯ ค่าติดตั้งประปาเพื่อใช้ในราชการ (1) ค่าวางท่อประปាកภายนอก  
 สถานที่ราชการ เพื่อให้องค์กรปกครองส่วนท้องถิ่นได้ใช้บริการน้ำประปรารวมถึงค่าติดตั้ง มาตร  
 วัดน้ำและอุปกรณ์ประปา ซึ่งเป็นกรรมสิทธิ์ของการประปา (2) ค่าจ้างเหมาเดินท่อประปาและ  
 ติดตั้งอุปกรณ์ประปาเพิ่มเติม รวมถึงการปรับปรุงระบบประปา การบำรุงรักษาหรือซ่อมแซม  
 ระบบประปาและอุปกรณ์ฯลฯ ค่าติดตั้งโทรศัพท์ ค่าใช้จ่ายต่าง ๆ ในการติดตั้ง  
 โทรศัพท์ ยกเว้น ค่าตู้สาขา ค่าเครื่องโทรศัพท์ฟ่วงภายใน และเครื่องโทรศัพท์ภายใน - ค่า  
 ติดตั้งเครื่องรับสัญญาณ ต่าง ๆ (ที่ไม่เข้าลักษณะที่ดินสิ่งก่อสร้าง) ฯลฯ(กรณีระบบ e-  
 LAAS สามารถตั้งงบประมาณแยกเป็นรายการได้ ควรตั้งงบประมาณแยกเป็นรายการเพื่อ  
 ความสะดวกในการพิจารณางบประมาณ/บริหารงบประมาณ

รายจ่ายเกี่ยวเนื่องกับการปฏิบัติราชการที่ไม่เข้าลักษณะรายจ่ายงบรายจ่ายอื่น ๆ

ค่าใช้จ่ายในการเดินทางไปราชการในราชอาณาจักรและนอก ราชอาณาจักร	จำนวน	50,000	บาท
เพื่อจ่ายเป็นค่าใช้จ่ายในการเดินทางไปราชการในราชอาณาจักรและนอก ราชอาณาจักร เช่น ค่าเบี้ยเลี้ยงเดินทาง ค่าพาหนะ ค่าเช่าที่พัก ค่าบริการจอดรถ ณ ท่า อากาศยาน ค่าผ่านทางด่วนพิเศษ ค่าธรรมเนียมในการใช้สนามบิน ค่าลงทะเบียน ต่าง ๆ ฯลฯ ตามระเบียบกระทรวงมหาดไทยว่าด้วยค่าใช้จ่ายในการเดินทางไปราชการของ เจ้าหน้าที่ท้องถิ่น พ.ศ. 2555 แก้ไขเพิ่มเติมถึงปัจจุบัน			
ค่าบำรุงรักษาและซ่อมแซม	จำนวน	50,000	บาท
เพื่อจ่ายเป็นค่าซ่อมแซมบำรุงรักษาทรัพย์สินเพื่อให้สามารถใช้งานตามปกติ			
ค่าวัสดุ	รวม	310,000	บาท
วัสดุสำนักงาน	จำนวน	10,000	บาท
เพื่อจ่ายเป็นเงินค่าวัสดุสำนักงาน ประเภทวัสดุคงทน วัสดุสิ้นเปลืองรวมถึงรายจ่ายเพื่อ ประกอบ ติดแปลง ต่อเติมหรือปรับปรุงวัสดุ รายจ่ายเพื่อจัดหาสิ่งของที่ใช้ในการซ่อมแซม บำรุงรักษาทรัพย์สินให้สามารถใช้งานได้ตามปกติ รายจ่ายที่ต้องชำระพร้อมกับค่า วัสดุ เช่น ค่าขนส่ง ค่าภาษี ค่าประกันภัย ค่าติดตั้ง เป็นต้น อาทิเช่น หนังสือ เครื่อง คิดเลขขนาดเล็ก เครื่องเจาะกระดาษขนาดเล็ก ที่เย็บกระดาษขนาดเล็ก ไม้บรรทัด เหล็ก กรรไกร แก้วพลาสติก ตรายาง ที่ฉูพื้น ตะแกรงวางเอกสาร ฯลฯ			
วัสดุไฟฟ้าและวิทยุ	จำนวน	100,000	บาท
เพื่อจ่ายเป็นเงินค่าวัสดุไฟฟ้าและวิทยุ ประเภทวัสดุคงทน วัสดุสิ้นเปลือง วัสดุอุปกรณ์ ประกอบและอะไหล่ รวมถึงรายจ่ายเพื่อประกอบ ติดแปลง ต่อเติมหรือปรับปรุง วัสดุ รายจ่ายเพื่อจัดหาสิ่งของที่ใช้ในการซ่อมแซมบำรุงรักษาทรัพย์สินให้สามารถใช้งานได้ ตามปกติ รายจ่ายที่ต้องชำระพร้อมกับค่าวัสดุ เช่น ค่าขนส่ง ค่าภาษี ค่าประกันภัย ค่า ติดตั้ง เป็นต้น อาทิเช่น ไมโครโฟน ขาดังไมโครโฟน หัวแร้งไฟฟ้า เครื่องวัด กระแสไฟฟ้า เครื่องวัดแรงดันไฟฟ้า มาตรฐานสำหรับตรวจวงจรไฟฟ้า เครื่องประจุไฟ โคมไฟ โพร โฆ่ง ไม้ชักฟิวส์ ไม้คัลอยพร้อมเครื่องส่ง สัญญาณ ฟิวส์ เทปพันสายไฟฟ้า ฯลฯ			
วัสดุก่อสร้าง	จำนวน	50,000	บาท
เพื่อจ่ายเป็นเงินค่าวัสดุก่อสร้าง ประเภทวัสดุคงทน วัสดุสิ้นเปลือง วัสดุอุปกรณ์ประกอบและ อะไหล่ รวมถึงรายจ่ายเพื่อประกอบ ติดแปลง ต่อเติมหรือปรับปรุงวัสดุ รายจ่ายเพื่อจัดหา สิ่งของที่ใช้ในการซ่อมแซมบำรุงรักษาทรัพย์สินให้ สามารถใช้งานได้ตามปกติ รายจ่ายที่ต้อง ชำระพร้อมกับค่าวัสดุ เช่น ค่าขนส่ง ค่าภาษี ค่าประกันภัย ค่าติดตั้ง เป็นต้น อาทิเช่น ไม้ ต่าง ๆ ค้อน ฯลฯ			

วัสดุยานพาหนะและขนส่ง	จำนวน 50,000	บาท
<p>เพื่อจ่ายเป็นเงินค่าวัสดุยานพาหนะและขนส่ง ประเภทวัสดุคงทน วัสดุสิ้นเปลือง วัสดุอุปกรณ์ประกอบและอะไหล่ รวมถึงรายจ่ายเพื่อประกอบ ตัดแปลง ต่อเติม หรือปรับปรุง วัสดุ รายจ่ายเพื่อจัดหาสิ่งของที่ใช้ในการซ่อมแซมบำรุงรักษา ทรัพย์สินให้สามารถใช้งานได้ตามปกติ รายจ่ายที่ต้องชำระพร้อมกับค่าวัสดุ เช่น ค่าขนส่ง ค่าภาษี ค่าประกันภัย ค่าติดตั้ง เป็นต้น อาทิเช่น ไซดวลง ประแจ แม่แรง กุญแจปากตาย กุญแจเลื่อน คีมลือค ลือค เกียร์ ลือคคลัตช์ ลือคพวงมาลัย ฯลฯ</p>		
วัสดุเชื้อเพลิงและหล่อลื่น	จำนวน 80,000	บาท
<p>เพื่อจ่ายเป็นเงินค่าวัสดุเชื้อเพลิงและหล่อลื่น วัสดุสิ้นเปลือง รายจ่ายที่ต้องชำระพร้อมกับค่าวัสดุ เช่น ค่าขนส่ง ค่าภาษี ค่าประกันภัย ค่าติดตั้ง อาทิเช่น แก๊สสูงดัม น้ำมัน เชื้อเพลิง น้ำมันดีเซล น้ำมันก๊าด ฯลฯ</p>		
วัสดุเครื่องแต่งกาย	จำนวน 10,000	บาท
<p>เพื่อจ่ายเป็นเงินค่าวัสดุเครื่องแต่งกาย ประเภทวัสดุคงทน วัสดุสิ้นเปลือง รวมถึงรายจ่ายเพื่อประกอบ ตัดแปลง ต่อเติม หรือ ปรับปรุงวัสดุ รายจ่ายเพื่อจัดหาสิ่งของที่ใช้ในการซ่อมแซมบำรุงรักษาทรัพย์สินให้สามารถใช้งานได้ตามปกติ รายจ่ายที่ต้องชำระพร้อมกับค่าวัสดุ เช่น ค่าขนส่ง ค่าภาษี ค่าประกันภัย ค่าติดตั้ง อาทิเช่น เครื่องแบบ/ชุด ปฏิบัติงาน เสื้อ กางเกง ผ้า เครื่องหมายต่าง ๆ ถุงเท้า/ถุงมือ รองเท้า เข็มขัด หมวก ผ้าผูกคอ เสื้อสะท้อนแสง เสื้อชูชีพ ฯลฯ</p>		
วัสดุคอมพิวเตอร์	จำนวน 10,000	บาท
<p>เพื่อจ่ายเป็นเงินค่าวัสดุคอมพิวเตอร์ ประเภทวัสดุคงทน วัสดุสิ้นเปลือง วัสดุอุปกรณ์ประกอบและอะไหล่ รวมถึง รายจ่ายเพื่อประกอบ ตัดแปลง ต่อเติมหรือปรับปรุงวัสดุ รายจ่ายเพื่อจัดหาสิ่งของที่ใช้ในการซ่อมแซมบำรุงรักษาทรัพย์สินให้สามารถใช้งานได้ตามปกติ รายจ่ายที่ต้องชำระพร้อมกับค่าวัสดุ เช่น ค่าขนส่ง ค่าภาษี ค่าประกันภัย ค่าติดตั้ง อาทิเช่น แผ่นหรือจานบันทึกข้อมูล อุปกรณ์บันทึกข้อมูล (Diskette, Floppy Disk, Removable Disk, Compact Disc, Digital Video Disc, Flash Drive) เทปบันทึกข้อมูล (Reel Magnetic Tape, Cassette Tape, Cartridge Tape) หัวพิมพ์หรือแล็บพิมพ์สำหรับเครื่องพิมพ์คอมพิวเตอร์ ตลับผงหมึกสำหรับเครื่องพิมพ์แบบเลเซอร์ กระดาษ คอเนียง สายเคเบิล หน่วยประมวลผล ฮาร์ดดิสก์ไดรฟ์ ซีดีรอมไดรฟ์ แผ่นกรองแสง แผงแป้นอักขระ หรือแป้นพิมพ์ (Key Board) เมนบอร์ด (Main Board) เมมโมรี่ชิป (Memory Chip) เช่น RAM คัตชีทไฟเดอร์ (Cut Sheet Feeder) ฯลฯ</p>		

## แผนงานการเกษตร

งานส่งเสริมการเกษตร	รวม	70,000	บาท
งบดำเนินงาน	รวม	70,000	บาท
ค่าใช้จ่าย	รวม	50,000	บาท
รายจ่ายเกี่ยวเนื่องกับการปฏิบัติราชการที่ไม่เข้าลักษณะรายจ่ายงบรายจ่ายอื่น ๆ			
โครงการสนับสนุนการดำเนินงานตามหลักปรัชญาเศรษฐกิจพอเพียง	จำนวน	50,000	บาท
เพื่อจ่ายเป็นค่าใช้จ่ายในการดำเนินการโครงการสนับสนุนการดำเนินงานตามหลักปรัชญาเศรษฐกิจพอเพียง เช่น ค่าวิทยากร ค่าสถานที่ ค่าอาหาร และอื่นๆที่เกี่ยวข้อง			
- เป็นไปตามหนังสือกรมส่งเสริมการปกครองท้องถิ่น ส่วนที่ ๓๓๓๓.๓๓๓๓/ว ๑๖๕๙ ลงวันที่ ๒๔ สิงหาคม ๒๕๕๓			
- เป็นไปตามหนังสือกรมส่งเสริมการปกครองท้องถิ่น ส่วนที่ ๓๓๓๓.๓๓๓๓/ว ๑๙๕๓ ลงวันที่ ๑๗ พฤษภาคม ๒๕๕๓			
- ตามแผนพัฒนาห้าปี พ.ศ.๒๕๖๑-๒๕๖๕ ขององค์การบริหารส่วนตำบลช้างให้ตกหน้าที่ ๑๖๑ ลำดับที่ ๑			
ค่าวัสดุ	รวม	20,000	บาท
วัสดุการเกษตร	จำนวน	20,000	บาท
เพื่อจ่ายเป็นเงินค่าวัสดุการเกษตร ประเภทวัสดุคองหน วัสดุสิ้นเปลือง วัสดุอุปกรณ์ประกอบ และอะไหล่รวมถึงรายจ่ายเพื่อประกอบ ติดแปลง ต่อเติมหรือปรับปรุงวัสดุ รายจ่ายเพื่อจัดหาสิ่งของที่ใช้ในการซ่อมแซมบำรุงรักษาทรัพย์สินให้สามารถใช้งานได้ตามปกติ รายจ่ายที่ต้องชำระพร้อมกับค่าวัสดุ เช่น ค่าขนส่ง ค่าภาษี ค่าประกันภัย ค่าติดตั้ง อาทิ เช่น เคียว สปริงเกอร์ (Sprinkler) จอบหมุน งานพรวน ผานไถกระทุ้ง คราดซีพรวน ดิน ระหว่างแถว เครื่องดักแมลง ตะแกรงร่อนเบนไฮส อวน ฯลฯ			

งานสิ่งแวดล้อมและทรัพยากรธรรมชาติ	รวม	150,000	บาท
งบดำเนินงาน	รวม	50,000	บาท
ค่าใช้จ่าย	รวม	50,000	บาท
รายจ่ายเกี่ยวเนื่องกับการปฏิบัติราชการที่ไม่เข้าลักษณะรายจ่ายงบรายจ่ายอื่น ๆ			
โครงการ "รักษน้ำ รักษป่า รักษาแผ่นดิน"	จำนวน	20,000	บาท
<p>เพื่อเป็นค่าใช้จ่ายในการดำเนินโครงการ "รักษน้ำ รักษป่า รักษาแผ่นดิน" เพื่อเฉลิมพระเกียรติ ในการอนุรักษ์ทรัพยากรน้ำและป่าไม้ รวมทั้งสร้างจิตสำนึกในการรักษาสิ่งแวดล้อมและ ทรัพยากรธรรมชาติ เช่น ค่าอาหารว่าง ค่าป้ายประชาสัมพันธ์ ฯลฯ</p> <ul style="list-style-type: none"> <li>- พระราชบัญญัติกำหนดแผนและขั้นตอนการกระจายอำนาจให้แก่องค์กรปกครองส่วน ท้องถิ่น พ.ศ.2542</li> <li>- ตามหนังสือกรมส่งเสริมการ ปกครองท้องถิ่น ส่วนที่ 0801.2/ว 1060 ลว. 31 พ.ค 2559</li> <li>- ตามแผนพัฒนาห้าปี พ.ศ.2561-2565 ขององค์การบริหารส่วนตำบลช้างให้ ตก หน้าที่ 163 ลำดับที่ 4</li> </ul>			
โครงการสนับสนุนโครงการอันเนื่องมาจากพระราชดำริ	จำนวน	30,000	บาท
<p>เพื่อเป็นค่าใช้จ่ายในการดำเนินการหรือสนับสนุนโครงการอันเนื่องมาจาก พระราชดำริของ พระบาทสมเด็จพระเจ้าอยู่หัวภูมิพลอดุลยเดช สมเด็จพระนางเจ้าพระบรมราชินีนาถ และ สมเด็จพระเจ้าอยู่หัวมหาวชิราลงกรดินทรเทพยวรางกูร ฯลฯ</p> <ul style="list-style-type: none"> <li>- ตามระเบียบกระทรวงมหาดไทยว่าด้วยการเบิกจ่ายค่าใช้จ่ายในการจัดงาน การจัดการ แข่งขันกีฬาและการส่งนักกีฬาเข้าร่วมการแข่งขันกีฬาขององค์การปกครองส่วน ท้องถิ่น พ.ศ. 2559</li> <li>- ตามแผนพัฒนาห้าปี พ.ศ.2561-2565 ขององค์การบริหารส่วนตำบลช้างให้ ตก หน้าที่ 162 ลำดับที่ 1</li> </ul>			

งบลงทุน	รวม	100,000	บาท
ค่าที่ดินและสิ่งก่อสร้าง	รวม	100,000	บาท
ค่าปรับปรุงที่ดินและสิ่งก่อสร้าง			
ปรับปรุงระบบระบายน้ำ	จำนวน	100,000	บาท

เพื่อเป็นค่าใช้จ่ายในการดำเนินการปรับปรุงระบบระบายน้ำ คูระบายน้ำ แหล่งน้ำเพื่อ  
การเกษตร ฯลฯ เช่น ขุดลอกคลอง ซ่อมแซมคูไส้ไก่ ซ่อมแซมทำนบ ผายกั้นน้ำ ฯลฯ

- พระราชบัญญัติกำหนดแผนและขั้นตอนการกระจายอำนาจให้แก่องค์กรปกครองส่วน  
ท้องถิ่น พ.ศ.2542

- เป็นไปตามตามหนังสือกระทรวงมหาดไทย ที่ มท 0808.2/ว 1536 ลง วันที่ 19 มี.ค. 2561

## แผนงานการพาณิชย์

งานกิจการประปา	รวม	202,000	บาท
งบดำเนินงาน	รวม	152,000	บาท
ค่าใช้จ่าย	รวม	122,000	บาท
รายจ่ายเพื่อให้ได้มาซึ่งบริการ			
ค่าจ้างเหมาบริการพนักงานดูแลระบบประปา หมู่ที่ 2	จำนวน	36,000	บาท
เพื่อเป็นค่าจ้างเหมาบริการพนักงานดูแลระบบประปา หมู่ที่ 2			
- ตามระเบียบกระทรวงมหาดไทยว่าด้วยการเบิกค่าใช้จ่ายในการบริหารงานขององค์กรปกครองส่วนท้องถิ่น พ.ศ.2562			
- ตามหนังสือกระทรวงมหาดไทยที่ มท 0808.2/ว4044 ลงวันที่ 10 กรกฎาคม 2563			
ค่าจ้างเหมาบริการพนักงานดูแลระบบประปา หมู่ที่ 4	จำนวน	36,000	บาท
เพื่อเป็นค่าจ้างเหมาบริการพนักงานดูแลระบบประปา หมู่ที่ 4			
- ตามระเบียบกระทรวงมหาดไทยว่าด้วยการเบิกค่าใช้จ่ายในการบริหารงานขององค์กรปกครองส่วนท้องถิ่น พ.ศ.2562			
- ตามหนังสือกระทรวงมหาดไทยที่ มท 0808.2/ว4044 ลงวันที่ 10 กรกฎาคม 2563			
ค่าบำรุงรักษาและซ่อมแซม	จำนวน	50,000	บาท
เพื่อจ่ายเป็นค่าซ่อมแซมบำรุงรักษาทรัพย์สินเพื่อให้สามารถใช้งานตามปกติ			
ค่าวัสดุ	รวม	30,000	บาท
วัสดุก่อสร้าง	จำนวน	30,000	บาท
เพื่อจ่ายเป็นเงินค่าวัสดุก่อสร้าง ประเภทวัสดุคงทน วัสดุสิ้นเปลือง วัสดุอุปกรณ์ประกอบและอะไหล่ รวมถึงรายจ่ายเพื่อประกอบ คัดแปลง ต่อเติมหรือปรับปรุงวัสดุ รายจ่ายเพื่อจัดหาสิ่งของที่ใช้ในการซ่อมแซมบำรุงรักษาทรัพย์สินให้ สามารถใช้งานได้ตามปกติ รายจ่ายที่ต้องชำระพร้อมกับค่าวัสดุ เช่น ค่าขนส่ง ค่าภาษี ค่าประกันภัย ค่าติดตั้ง เป็นต้น อาทิเช่น ไม้ต่าง ๆ ค้อน ฯลฯ			

งบลงทุน	รวม	50,000	บาท
ค่าที่ดินและสิ่งก่อสร้าง	รวม	50,000	บาท
ค่าปรับปรุงที่ดินและสิ่งก่อสร้าง			
โครงการบำรุงรักษาซ่อมแซมระบบประปา	จำนวน	50,000	บาท

เพื่อจ่ายเป็นค่าบำรุงรักษาหรือซ่อมแซมทรัพย์สินต่างๆ ที่อยู่ในความดูแลของ อบต. เช่น วัสดุต่างๆ ครุภัณฑ์ ที่ดิน และสิ่งก่อสร้าง ที่ใช้ในการปฏิบัติงานของ อบต. ซึ่งชำรุด เสียหาย จำเป็นต้องซ่อมแซมให้สามารถใช้งานได้ ค่าจ้างเหมาแรงงานของบุคคลภายนอกในการบำรุงรักษาซ่อมแซมทรัพย์สิน

- พระราชบัญญัติกำหนดแผนและขั้นตอนการกระจายอำนาจให้แก่องค์กรปกครองส่วนท้องถิ่น พ.ศ.2542
- ตามระเบียบกระทรวงมหาดไทยว่าด้วยการเบิกค่าใช้จ่ายในการบริหารงานขององค์กรปกครองส่วนท้องถิ่น พ.ศ.2562รวมทั้งกฎหมาย/ระเบียบ/หนังสือสั่งการต่างๆที่เกี่ยวข้อง













ประมาณราคา ปรับปรุงห้องเดิมอาคาร

ปริมาณงาน ขนาด กว้าง 3.00 เมตร ยาว 6.00 เมตร

สถานที่ก่อสร้าง สำนักงาน องค์.ข้างใต้ถุน

ประมาณการโดย นายสมยศ แก้วทองประชา ตำแหน่ง ผู้อำนวยการกองช่าง

ลำดับที่	รายการ	จำนวน	หน่วย	ราคาต่อหน่วย(บาท)		ราคาวัสดุซึ่งของ		ค่าแรงงาน		รวมค่าวัสดุ แรงงาน(บาท)	หมายเหตุ
				ราคาต่อหน่วย(บาท)	จำนวนเงิน(บาท)	ราคาต่อหน่วย(บาท)	จำนวนเงิน(บาท)	ราคาต่อหน่วย(บาท)	จำนวนเงิน(บาท)		
1	งานหลังคา										
	กระเบื้องลอนคู่	95.00	แผ่น	58.00	5,510.00	10.00	950.00			6,460.00	
	ครอบงนกระเบื้อง	18.00	แผ่น	58.00	1,044.00	10.00	180.00			1,224.00	
	พวยยึดกระเบื้องขนาด 8 นิ้ว	190.00	อัน	6.00	1,140.00	-	-			1,140.00	
	งานฉาบเรียบ	40.00	ตร.ม.	329.00	13,160.00	97.00	3,880.00			17,040.00	
	ตะปูเกลียว	36.00	อัน	7.00	252.00	-	-			252.00	
	งานร้อยกระเบื้อง	95.00	แผ่น	-	-	10.00	950.00			950.00	
2	งานปรับปรุงประตู-หน้าต่าง										
	ติดตั้งหน้าต่างขนาด 1.08x1.17 เมตร	4.00	ชุด	4,000.00	16,000.00	800.00	3,200.00			19,200.00	
	ติดตั้งบานเลื่อนแขวนพร้อมลูกบิด ขนาด 2.48x3.00 เมตร	2.00	ชุด	19,000.00	38,000.00	-	-			38,000.00	
	ติดตั้งบานปิดตายพร้อมลูกบิด ขนาด 2.48x3.00 เมตร	1.00	ชุด	15,000.00	15,000.00	-	-			15,000.00	
3	งานพื้น										
	กระเบื้องปูพื้น ขนาด 12x12 เมตร	45.00	ตร.ม.	172,900.00	7,780,500.00	158.00	7,110.00			7,797,600.00	
	งานพื้น คสล.หน้าสำนักงาน	90.00	ตร.ม.	95.00	8,550.00	61.00	5,490.00			14,040.00	
	ยอดยกไป									128,196.50	

(ในราคาวัสดุ-ค่าแรง)

มูลค่าการปรับส่วนต้นซึ่งใช้กับพื้นที่

มูลค่าการปรับส่วนต้นซึ่งใช้กับพื้นที่

มูลค่าการปรับส่วนต้นซึ่งใช้กับพื้นที่

มูลค่าการปรับส่วนต้นซึ่งใช้กับพื้นที่

ประมาณราคา ปรับปรุงเพิ่มเติมอาคาร

ปริมาณงาน ขนาด กว้าง 3.00 เมตร ยาว 6.00 เมตร

สถานที่ก่อสร้าง สำนักงาน อบต.ช้างเหล็ก

ประมาณการโดย นายสมยศ แก้วทองประจำ ตำแหน่ง ผู้อำนวยการกองช่าง

ลำดับที่	รายการ	จำนวน	หน่วย	ราคาวัสดุของ		ค่าแรงงาน		รวมค่าวัสดุ แรงงาน(บาท)	หมายเหตุ
				ราคาต่อหน่วย(บาท)	จำนวนเงิน(บาท)	ราคาต่อหน่วย(บาท)	จำนวนเงิน(บาท)		
4	งานระบบไฟฟ้า								
	หลอดไฟฟ้าฟลูออโรสแกนแบบยาวขนาด 36	7.00	ชุด	280.00	1,960.00	150.00	1,050.00	3,010.00	
	สายไฟฟ้า VAF ขนาด 2x1.5 ตร.มม.	2.00	ม้วน	750.00	1,500.00	250.00	500.00	2,000.00	
	ตู้ควบคุมไฟฟ้า (เบรกเกอร์)	1.00	ตู้	2,800.00	2,800.00	800.00	800.00	3,600.00	
	เบ็ดสลักหัว 2 ช่องสลักหัว	6.00	ชุด	155.00	930.00	200.00	1,200.00	2,130.00	
	เบ็ดสลักหัว 3 ช่องสลักหัว	6.00	ชุด	155.00	930.00	200.00	1,200.00	2,130.00	
5	งานประตูปเหล็ก								
	งานติดตั้งประตูปเหล็ก	1.00	งาน	5,500.00 (ใบเสร็จ)	5,500.00	-	-	5,500.00	
	งานทาสีรั้วเหล็ก	22.00	ตร.ม.	35.00 (ใบเสร็จ)	770.00	35.00	770.00	3,850.00	
	งานทาสีกำแพงรั้ว	50.00	ตร.ม.	34.00 (ใบเสร็จ)	1,700.00	34.00	1,700.00	4,050.00	
	รวมเป็นเงิน							26,270.00	
	คิดเป็นเงินทั้งสิ้น							154,466.50	

## โครงการก่อสร้าง

(ปรับปรุงต่อเติมอาคารสำนักงาน)  
หมู่ที่ 3 บ้านช้างให้ตก ตำบลช้างให้ตก  
อำเภอโคกโพธิ์ จังหวัดปัตตานี



*นางสาวสิวพร แก้วรงค์*  
(นางสาวสิวพร แก้วรงค์)  
องค์การขนส่งมวลชนกรุงเทพ จำกัด (มหาชน)  
นายนครินทร์ การบริหารส่วนตำบลช้างให้ตก  
อำเภอโคกโพธิ์ จังหวัดปัตตานี

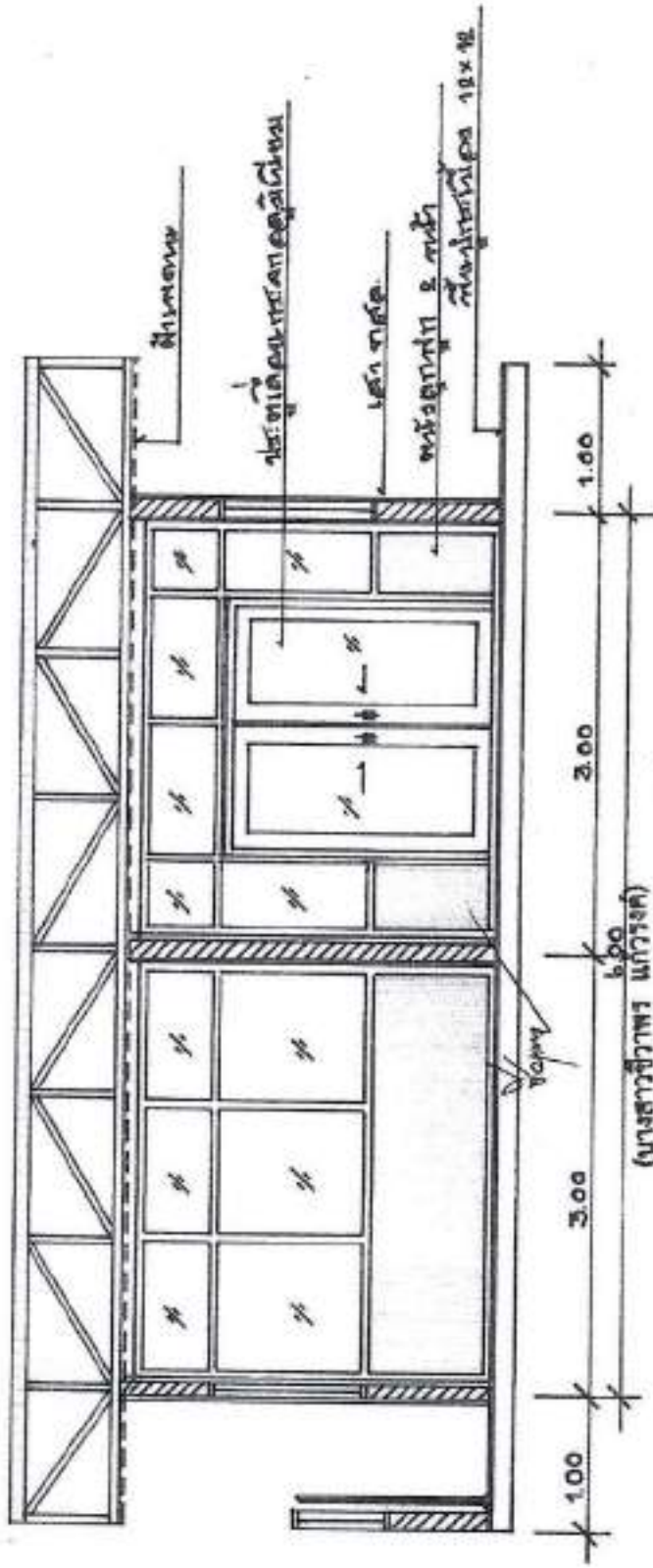
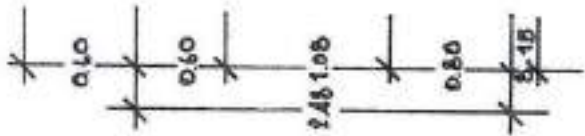

ปลัดองค์การบริหารส่วนตำบลช้างโคกปูกิ่งโคกน้ำที่  
นางกมลทิพย์การบริหารส่วนตำบลช้างโคก

(นางสาวชีวพร แก้วรงค์)



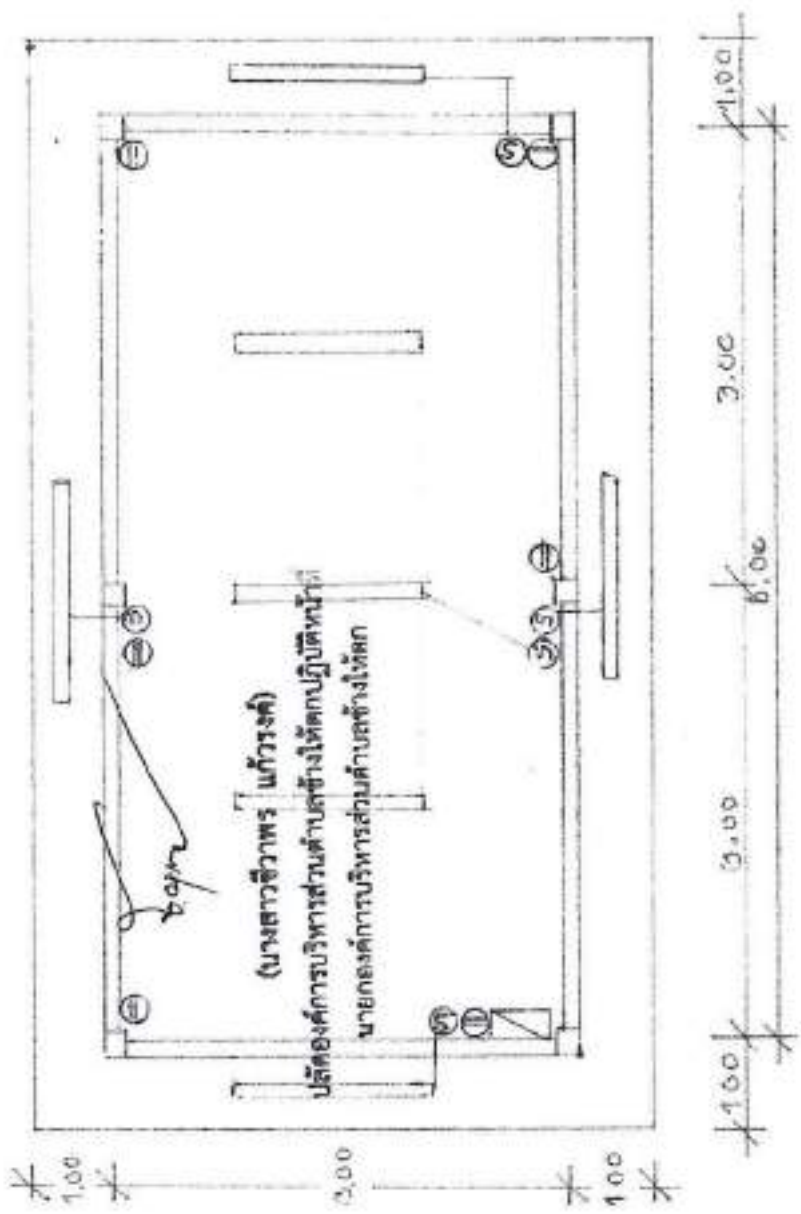

LMPTF5847  
 ๕๗๖๖๘๑๑๖๗๗

1.17

*Handwritten signature*

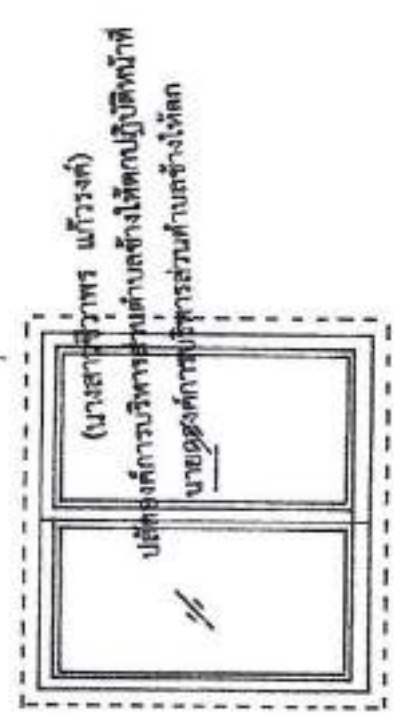

1.08

นายสุวิทย์ พรหม

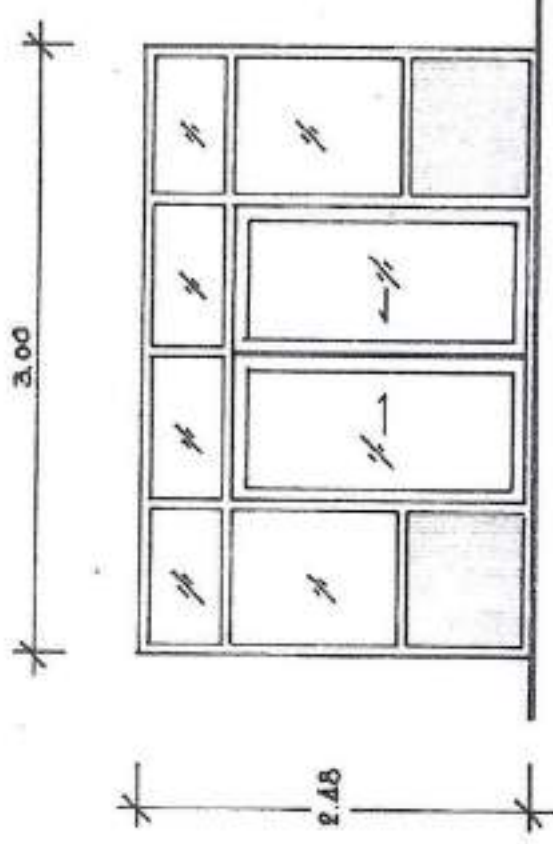

นายสุวิทย์ พรหม